DIARIO DE LA MAÑANA
FUNDADO EN EL AÑO 1863
ÓRGANO DE LAS CLASES PRODUCTORAS
Director: JUAN ANDRES RAMIREZ

EL SIGLO

COLABORADORES
Doctor Carlos María de Peña
" Martín C. Martínez
" José Irureta Goyena

Los colaboradores no tienen solidaridad con las opiniones de la Dirección, ni ésta con las que aquellos emitan.

Año LI.—Núm 14.987 | Montevideo, Viernes 21 de Agosto de 1914 | Redacción y Administración, Rincón 583 al 587

EL SIGLO

TARIFA DE SUSCRIPCION

Capital é Interior

Por un mes adelantado.	$	1.00
" seis meses adelantado	"	5.00
" un año adelantado .	"	10.00

Precio del ejemplar, 4 centésimos

Correspondencia á salir

Han sido fijados por el Correo los siguientes avisos como salidas para ultramar:

Vapor español "Barcelona", saldrá de nuestro puerto el día 21 del actual a las 7 a. m. Se cerrarán despachos para los puntos siguientes: San Paulo, Santos, Las Palmas y Cádiz. Se recibirá correspondencia para ser expedida por este vapor en:

Central—Recomendada, 21 del día 20; id Ordinaria, 22 el día 20. Sucursal núm. 1 (Bolsa)—Recomendada, 17 del día 20; id id Ordinaria, 17 del día 20. Sucursal núm. 2 (Terrestre)—Recomendada, 20 del día 20; id id Ordinaria, 21 del día 20.

En la Agencia de última Hora ubicada en la Agencia Marítima de Correos contigua á la Oficina de Ayudantes de la Capitanía General de Puertos, se recibirá correspondencia hasta las 6.30 del día 21.

Vapor italiano "Regina Elenna", saldrá del puerto de Buenos Aires el día 22 del actual a las 11. Se cerrarán despachos para los países siguientes: Río Janeiro, Dakar, Inglaterra, Austria, Alemania, España, París Suiza é Italia.

Se recibirá correspondencia para ser expedida por este vapor en:

Central—Recomendada, 10 del día 21; id Ordinaria, 15 del día 21. Sucursal núm. 1 (Bolsa)—Recomendada, 13 del día 21; id Ordinaria, 11 del día 21. Sucursal núm. 2 (Terrestre)—Recomendada, 13 del día 21; id id Ordinaria, 11 del día 21.

En la Agencia de Ultima Hora ubicada en la Agencia Marítima de Correos, contigua a la Oficina de Ayudanes de la Capitanía General de Puertos, se recibirá hasta la hora de salida de los vapores para Buenos Aires el día 21 del actual.

ESPECTACULOS

SOLIS—Gran compañía lírica italiana del Teatro Costanzi de Roma.—Temporada oficial de 1914. — Hoy viernes 21, á las 8.45: RIGOLETTO.

18 DE JULIO — Compañía Fons-Velasco.—Hoy viernes 21, á las 8.45: SANGRE MOZA; EL TANGO ARGENTINO; EL PRINCIPE CARNAVAL.

CASINO—Espectáculo de variedades. Función todas las noches, con variados programas. Los domingos y días festivos, matinée.

ROYAL—Espectáculos de variedades. Función todas las noches, con variados programas.

AVISOS ECONOMICOS

Hasta 20 palabras, á $ 0.30
por tres publicaciones

CONVIENE SABERLO — Necesita dinero en hipotecas, cualquier suma comprar, vender, arrendar, campos, casas, acuda Agencia Bidart, Jackson 1421. Hará buenas operaciones. 3858-Ag.23.

EUCALIPTUS de madera dura, de 15 á 20 años, en pie en Nueva Palmira, á 700 metros del Río Uruguay, se venden 18.000 aproximadamente. Dirijirse á F. O., General Guido 1886, Buenos Aires, de 1 á 3 de la tarde. 3861-Ag.27.

SE ALQUILA casa de altos barata Calle Convención 1372, entre 18 de Julio y Colonia. 3860-Ag.23.

MATRIMONIO—Con señora ó señorita de 30, 40, 50 años, desea contraer matrimonio señor de 40; buenos informes y propiedades. Por carta, dirigirse. Hotel Marconi, Colón 1521, á J. C. 3656-Ag.21.

INSTITUTO de Práctica Comercial, Teneduría, caligrafía, idiomas, máquina. Mensualidad 3 pesos. Individuales 6. Preparación para contabilidades especiales, bancos, Misiones 1528. 3841-Ag31.

SE ARRIENDAN 28 hectáreas en el mismo pueblo Santa Isabel. Toda tierra superior para agricultura. Tratar: Stünz, Rivera 602, Montevideo 3839-Ag.29.

GRAN CASA DE PENSION para convalecientes dirijida por la enfermera diplomada Dolores C. de Sotelo. Precios módicos. Sierra 1950. Montevideo. 3823-27.

DINERO HIPOTECA — Tengo diversas partidas grandes y chicas. Interés corriente. Jentschik, Misiones número 1482. 5442-h.n.o.

GRAN BAZAR ENCICLOPEDICO Avenida La Paz 1622. Artículos de menage, cubiertos, lozas, cristales, armarios, mesas, bancos, escaleras, sillas, juguetes, tachos. 3818-Ag.21.

MACHADO, masajista. Paysandú 1293. 3808-Dbre.14.

SE VENDE a precio abono un sillón punta banco 8.a fila para la Lírica de Agosto, 18 de Julio 870. 3787ag22.

SE PAGA 40 cts. por cada peso papel argentino. Casa cambio, 18 de Julio 923. 3741-Ag.23.

VIAJANTE muy relacionado ofrécese á sueldo ó á comisión, escribir á J. S. H. poste restante. 3743-Ag.23.

SE OFRECE enfermera con excelentes recomendaciones. Convención número 1381. 3725-h.n.o.

DAGMAR OLSEN DE WILLIAMS —Da lecciones de gimnasia y baile, martes, miércoles y viernes en el Victoria Hall, Río Negro. Horas: 15 1|2 á las 18. 3673-Ag.25.

ARRIENDASE 67 hectáreas campo inmediaciones Pando. Banco Supervielle. 4371-h.n.o.

SEÑORITA BACHILLER da lecciones para niños en su casa ó á domicilio. Prepara para ingreso. Dirigirse por carta á A. L., á este diario. 3335-h.n.o.

CASA para negocio, se alquila, Mercedes y Río Negro. Razón, Río Negro número 1456. 7442-h.n.o.

HERNIAS (QUEBRADURAS)—Se curan radicalmente mediante el Braguero Regulador. Fajas para hombres y señoras.—Porta Hnos, Buenos Aires 464 n|n. 473-pte.

AU PETIT HOTEL con frente al Parque Urbano y con entradas por Gonzalo Ramírez 2121 y San Salvador 2118, tiene piezas amuebladas con todo confort, da pensión y lleva viandas á precios que no admiten competencia. Gran salón comedor para banquetes y reservados para familias. Casa seria y de confianza. 1009-fb.28-1915.

HUMEDAD EN LAS PAREDES—Juan A. Barofflo, calle Durazno 1139. Teléfono La Uruguaya N.o 775 (Cordón). 1584-pte.

PROFESIONALES

ABOGADOS

JACINTO CASARAVILLA y JUAN ANDRES RAMIREZ—Abogados—Estudio: Rincón núm. 461. 255-pte.

ESCRIBANIA DEL Dr. EDUARDO ROUBAUD, Sarandí 316. Casa particular: Avenida La Paz 1110. Teléfono: La Uruguaya 2251.

LUIS MELIAN LAFINUR y MANUEL CAÑIZAS—Abogados. Estudio: calle Solís núm. 1508. 3593-E.31.

CARLOS E. GURMENDEZ—Estudio: 25 de Mayo 395.

JUAN PEDRO RAMIREZ y WASHINGTON BELTRAN—Abogados—Han establecido su estudio en la calle Rincón 485, haciéndose cargo del que perteneció al doctor José Pedro Ramírez. 3361-pte.

PEDRO MANINI RIOS—Ha reabierto su estudio de abogado, Colonia 1060. 412-pte.

BLANCO ACEVEDO, PABLO—Abogado—Treinta y Tres 1386. 3262-pte.

FEDERICO ESCALADA—Abogado—Tiene su estudio en la calle Rincón número 430, antes número 31a, entre Misiones y Zabala.—Horas: de 10 á 12 m. y de 1.30 á 4 p. m.—Teléfono: La Uruguaya 1116 (Central). 530-pte.

ANTONIO M. PITTALUGA—Abogado—Estudio: Sarandí 444. 796-pte.

JOSE IRURETA GOYENA y CARLOS VAZ FERREIRA—Abogados—Buenos Aires 588. 3196-pte.

EDUARDO ACEVEDO—Ha trasladado su estudio á la calle Treinta y Tres núm. 1366.

JUAN JOSE AMEZAGA—Estudio: 25 de Mayo 544—De 9 á 11 a. m. y de 1 á 4 p. m. 1054-pte.

SEBASTIAN PUPPO—Abogado—Estudio: Rincón 688—Domicilio: Colonia núm. 1982. 1967-pte.

DOCTOR GABRIEL TERRA—Ha trasladado su estudio á la calle Zabala núm. 1405 n|n. 239-pte.

ARQUITECTOS

RUIZ NADAL Y GALFETTI—Arquitectos contratistas. Oficinas: calle Río Negro núm. 1445, esquina Mercedes. Teléfono: La Uruguaya 650 (Central). 2362-pte.

ELZEARIO BOIX—Arquitecto. Ha trasladado su estudio á la calle Colonia 1139. Teléfono: La Uruguaya número 1561 (Cordón). 4391-pte.

C. LERENA JUANICO y R. LERENA ACEVEDO—Arquitectos—Plaza Libertad 1143—Teléfono núm. 2667 (Central). 4183-pte.

BALDOMIR y SAMBUCETTI—Arquitectos contratistas—Estudio: Joaquín Requena 1221. Teléfono La Uruguaya 1824 (Cordón)—Montevideo. 2074-pte.

ARTEAGA, MARTORELL y LASALA—Arquitectos-ingenieros. Alzaibar 1313. Teléfono: La Uruguaya 1506 (Central). 3426-pte.

ACOSTA Y LARA y GUERRA—Arquitectos-ingenieros — **CAYETANO CARCAVALLO**, ingeniero—Estudio: calle Bartolomé Mitre 1314. Proyectos, dirección y ejecución de obras, peritaje, tasaciones, proyectos y construcciones en cemento armado. 389-pte.

CONTADORES

CELESTINO J. RISSO—Contador Público. Tramitaciones de juicios sucesorios, particiones y asuntos comerciales. Bartolomé Mitre 1535. 4058-pte.

DENTISTAS

JOHN S. BURNETT y S. SARTORI—Cirujanos dentistas—Sistema americano—Sarandí 562—Plaza Matriz—Teléfono: Uruguaya 1585. 1810-pte.

ANGEL GUERRA, BONAVA y CARLEVARO—Cirujanos dentistas—Consultas de 8 a. m. á 5 p. m.—Calle Arapey núm. 1396, esquina Colonia. 2776-pte.

EMILIO FERRARI—Cirujano dentista. Ex-Jefe de Clínica Odontológica de la Facultad de Medicina. Consultas de 9 á 11 y de 2 á 5 p. m. Sarandí 538. 3219-pte.

R. RINALDI GUERRA—Dentista—Asistente á las clínicas del doctor Jarman, de Filadelfia. Ha reabierto su estudio en la plaza Independencia 1362. Consultas: de 9 a. m. á 5 p. m. 1691-pte.

ERNESTO CARDELINO—Dentista—Consultas: de 9 á 5 p. m.—Jefe de la Clínica Odontológica del Hospital de Niños. Convención 1253. 3221-pte.

BERNARDINO RODRIGUEZ—Cirujano dentista. Consultas de 9 á 11 a. m. y de 2 á 5 p. m. Calle Uruguay número 1492. 1163-ab.8.

ESCRIBANOS

JOAQUIN REQUENA y BRUN—Han trasladado su Escribanía al local del Juzgado Letrado de Comercio de segundo turno. 3803-pte.

ESCRIBANIA DE ANTENOR R. PEREIRA—Antenor R. Pereira Gilberto Montero Bustamante—Escribanos, Rincón 485. 1908-pte.

PEDRO E. PINTO—Escribano—Registro de hipotecas, primera sección, Juan Carlos Gómez 1486. 3315-pte.

INGENIEROS

MULLIN Y DURAN — Ingeniero-arquitecto — Contrastista.—Misiones 1489.—Montevideo.

FOGLIA y BELLONI—Ingenieros-constructores—Han trasladado su estudio á la calle Río Negro 1456.

EMPRESA CONSTRUCTORA DE MAINI y MENGOTTI, dirigida por el ingeniero arquitecto Américo E. Maini. Profesor de construcción de la Facultad de Matemáticas, ha trasladado su estudio á la calle Ciudadela 1274. Edificios con estructura metálica. Construcciones en general. Proyectos, direcciones, peritajes, etc.—Teléfono Uruguaya 2515 (Central) 5894-pte.

MEDICOS

DOCTOR JUAN CARLOS MUNYO—Especialista de oídos, nariz y garganta. De regreso de Viena y Berlín, ha abierto su consultorio en la calle Uruguay 961. Consultas todos los días hábiles de 2 á 4. 1341-pte.

DR. JUAN CARLOS DIGHIERO—Profesor de Patología Médica.—De regreso de su viaje á Europa ha reabierto su consultorio.—Consultas de 1 á 4 (menos jueves y feriados). — Teléfono 1532 (Central).—Mercedes N.o 922. 2570-pte.

DR. JAIME H. OLIVER—Profesor de la Facultad de Medicina. — Ha trasladado su consultorio á la calle Uruguay N.o 1190, entre Cuareim y Avenida Rondeau.—Consultas de 2 á 4 p. m., menos jueves y días festivos. 3132-pte.

Dr. CARLOS BUTLER—Especialista. Exclusivamente Rayos Rontgen y Radium. Ha reabierto su laboratorio en la calle San José núm. 838. 1586-pte.

EL DR. JAIME GIANNETTO especialista en oídos, nariz y garganta, abrió su nuevo consultorio en la calle Colonia 1176. 1160-pte.

DR LUIS A. SURRACO—Especialista en enfermedades del riñón, vejiga, uretra y próstata. Ha abierto su consultorio en la calle Mercedes 807. Consultas de 2 á 5 p. m. 2405-pte.

DR. DELGER—Trasladó su consultorio á la calle Ituzaingó 1317, entre Sarandí y Buenos Aires.—Especialista en las enfermedades del riñón, vejiga y próstata, uretra y sífilis. Consultas todos los días, de 2.30 á 6.30. 264-pte.

DOCTOR RUCKER—Médico oculista de la Facultad de Medicina de París. Consultas de 1 y 30 á 4. Jueves y festivos exceptuados—25 de Mayo 669.

DR. MANUEL QUINTELA—Oído, nariz y garganta. Consulta todos los días, menos los jueves y días feriados, de 2 á 3 p. m. La Uruguaya 823. 990-pte.

DR. CAPRARIO ERNESTO — Exclusivamente enfermedades de niños. Trasladó su consultorio á la calle Río Negro 1368. Teléfono La Uruguaya 2159 (Central). 2401-pte.

Dr. GHIGLIANI Epilepsia, histeria, ataques convulsivos. Trasladó su consultorio á la calle Uruguay N.o 1040, casi esquina Río Negro, T. U. 1286 (Central). Consultas de las 14 á las 16, menos sábados y feriados. 3357-pte.

DR. EDUARDO MARTINEZ—Médico-cirujano de la Facultad de París. Consultas de 1 á 3. Lavalleja N.o 1711. 264-pte.

DR. A. VAZQUEZ BARRIERE — Oculista.—Calle Andes 1212 (antes 284). Consultas: de 2 á 5 p. m., excepción los jueves y festivos. 3720-pte.

DR. J. J. COPPOLA—Médico del hospital Militar. Especialista en las enfermedades del oído, nariz y garganta. Horas de consulta todos los días de 2 á 4 p. m. Consultorio: Dayman 1315, entre 18 de Julio y San José.

DR. MARIO ROSSI—Jefe de Clínica Quirúrgica del Hospital Maciel. Consultas de 1.30 á 3.30 p. m., excepto jueves y días feriados. Calle Cerrito 526 (numeración nueva). Teléfono La Uruguaya 1461 (Central). 2001-pte.

DR. JUAN C. BRITO DEL PINO—Especialista en las enfermedades del oído, nariz y garganta. Ha trasladado su consultorio á la calle Colonia 1240, entre Cuareim y Yí. Consultas de 2 á 4, exceptuando los jueves.

DR. ALBERTO D. ROLDAN—Interno del Sanatorio Lamas y Mondino. Jefe de Clínica del hospital Maciel. Ha abierto su consultorio en la calle Mercedes 1166. Teléfono La Uruguaya 109 (Cordón). Consultas de 2 á 4 p. m. 5664-pte.

DR. ROBERTO BERRO—Especialista en enfermedades de niños. Médico del hospital de Niños. Ha trasladado su consultorio á la calle Ituzaingó 1461, esquina 25 de Mayo. Consultas de 1 á 3 p. m., menos jueves y feriados. Teléfono La Uruguaya 1196 (Central). 2716-pte.

DR. P. ESCUDER NUÑEZ—Medicina interna. Con preferencia enfermedades del corazón y nerviosas. Todos los días de 1 á 5. Miércoles y viernes destinados á la consulta de señoras. Río Negro 1441. Teléfono. La Uruguaya 1519. 2266-pte.

DR. RAFAEL SCHIAFFINO—Médico—Ha trasladado su consultorio a la calle Rincón, N.o 421.—Consultas de 1 a 3 p. m., menos los Jueves y días festivos. 3788-pte.

DR. JOSE IRAOLA—Cirujano del hospital Maciel. **Ha trasladado su consultorio á la calle Florida 1424.** Horas de consulta, de 1.30 á 3. Teléfono La Uruguaya 2532. 1386-pte.

DR. ALBERTO MAÑE—Ha trasladado su consultorio á la calle 25 de Mayo 710, casi esquina Juncal. 1385-pte.

SANATORIO NAVARRO—Canelones 1371. 3818-pte.

SANATORIO ALVARIZA—Consultorio (de 3 á 4), alojamiento y asistencia por correspondencia. Especialistas en enfermedades de señoras, de niños y de la sangre. Doctor Roig de la Facultad de Madrid. 18 de Julio N.o 1277.

MASAJE científico-médico. Hammerely y señora Dupuy de Hammerly ex profesores en Europa. Constituyente 1944 (esquina Caiguá). Teléfono Uruguaya 118, Cordón. 3478-pte.

Hoteles Recomendados

MONTEVIDEO

RECOMENDAMOS EL
Grand Hotel Lanata
EN MONTEVIDEO
Dejeuner et Diner Concert todos los dias
—EL—
Hotel Victoria
EN MAR DEL PLATA
—Y LA—
Rotisserie Sportman
EN BUENOS AIRES
FLORIDA, 40 Y 43
Propietarios: Ximenez y Santamarina
3142-h.n.o.

FLORIDA

HOTEL ARTUCIO de Francisco E. Artucio. calle Asamblea esquina 12 de Octubre. Florida—Cuartos de baños. Pensión diaria $ 1.60. 2714 pte.

HOTEL LARA de Lorenzo Lara, calle Independencia esq. Libres. Carruajes á todas horas del día y de la noche. Prontitud y aseo. Florida. 2715 pte

RIVERA

Gran Nuevo Hotel
De GONZALEZ y Hno.

Treinta hermosas habitaciones cómodas y ventiladas, luz eléctrica y timbre en todas ellas; cuartos de baño, cocina de primer orden, pensión diaria $ 1.50. Calle Paysandú esquina Ituzaingó, Rivera. 3141-pte.

SALTO

CONCORDIA - HOTEL
De GUILLERMO BUSCH
Gerente: Mario Marengo
Calle Uruguay 739 al 763
En el punto más céntrico de la ciudad

Gran confort, baños calientes y fríos, excelente cocina y servicio especial para banquetes y lunchs.

DINER-CONCERT SEMANALES
Servicio permanente de automóviles
2377-h.n.o.

Hotel Scanavino
Calle Brasil esq. Hervidero
SALTO (R. O.)

Este establecimiento, recientemente reformado, está en inmejorables condiciones para los viajeros. Luz eléctrica, cuartos de baños, etc. Precios acomodados, á pocas horas del puerto, estaciones de ferrocarriles y oficinas públicas. 2569-30-nv.

TACUAREMBÓ

HOTEL CENTRAL De Luis Alfonso y Ca. Casa de altos y bajos. Restaurant á la Carte. Pensión $ 1.50 á 2.00.
2819-Jn.17|9.15.

Estación CASUPÁ
(Ferrecarril Central)

Restaurant Americano de José María Hernández.—Frente á la Estación Casupá F. C. C.—Comodidades para familias. Higiene, esmero y comodidad. 2939-h.n.o.

ALQUILO piezas amuebladas á 0.40, con pensión $ 0.75 por día. Plaza Independencia 725. Montevideo. 3697-S.3.

DR. PEDRO J. MARTINO—Especialista en las enfermedades de los oídos, nariz y garganta. Colonia 1113. 16 pte.

DR. FELIPE PUIG—Especialista en oído, nariz y garaganta. Consultas de 3 á 6, excepto jueves, calle San José N.o 852.

DR. ENRIQUE MENDEZ—Oculista.—Trasladó su consultorio á la calle Uruguay 1223. Consultas: de 2 á 5, exceptuando los jueves. 14-pte.

ALBARRAN DOCTOR (Instituto)—Enfermedades de las vías génito-urinarias y venereo-sifilíticas, gonorreas crónicas, impotencia, espermatorrea, cistitis, nefritis, esterilidad, enfermedades de la matriz y de los ovarios, parálisis, reumatismo crónico, enfermedades de la sangre, del estómago y de la piel. Tratamiento preventivo y curativo de la tuberculosis. Consultas de 8 á 11 y de 1 á 5. Yaro 1419. 2166.

DOCTOR URIOSTE J. P.—Medicina general, con preferencia enfermedad del corazón y del estómago. Ha trasladado su consultorio á la calle Rondeau 1622. Consultas de 1 á 3. Lunes, miércoles y viernes.

DR. CANABAL—Consultas de 2 á 3.—Ha trasladado su consultorio á la calle Uruguay 1225. Enfermedades venéreas y sifilíticas. Enfermedades de la piel y del estómago. 3396-pte.

DOCTOR NOGUEIRA—Especialista en enfermedades del riñón, vejiga, próstata y uretra. Trasladó su consultorio á la calle Convención 1454, esquina Mercedes. Consultas todos los días hábiles de 3 á 5 p. m. 217-pte.

DOCTOR G. ARRIZABALAGA—Profesor de la Facultad de Medicina.—Consultorio: Avenida de la Paz núm. 1526.—Consultas: de 1 á 3 p. m. 1411-pte.

DOCTOR JOSE BONABA—Jefe de Clínica Médica del Hospital Maciel. Medicina interna y enfermedades de niños. Uruguay 919. Consultas de 2 á 4, excepto los jueves. Teléfono: Uruguaya 997 (Central). 337-pte.

DR. EDUARDO LORENZO—Especialista en las enfermedades del riñón, vejiga, próstata y uretra. De regreso de su viaje á Europa ha reabierto su consultorio en la calle Convención N.o 1332. Consultas de 2.30 á 5 p. m., excepto los jueves. 2335-pte.

DR. ANTONIO CARRAU—Se dedica exclusivamente á las enfermedades de niños. Consultas todos los días, de 2 á 4, excepto los jueves. Calle Uruguay 1174. 699-pte.

DR. JUSTO A. TRIAY—Sierra 2440 Teléfono La Uruguaya 489 (Aguada).

Clínica Génito-Urinaria

Dres. CUENCA Y LAMAS Y FOSSATTI—Consultas de 10 á 12 m., 2 á 6 y 8 á 10 p. m. Domingos y días festivos de 8 á 11 a. m. Rincón 615. Teléfono. La Uruguaya 2043 (Central). 137-pte.

MARTIRENE JOSE—Médico cirujano de niños. Se ocupa también de las enfermedades del oído, nariz y garganta en los niños. Consultas: lunes, miércoles y viernes, de 1 á 3 p. m. Yí 1419. 1729-pte.

ISOLA DOCTOR OCULISTA—Profesor de la Facultad de Medicina. Trasladó su consultorio á Daymán 1378. 345-pte.

DR. JUAN SERVETTI LARRAYA.—Médico. — Tratamientos especiales para la cura radical del reumatismo y de la sífilis.—Horas de consulta de 1 á 3 p. m.—18 de Julio 1493. 197-pte.

HORACIO GARCIA LAGOS—Cirujía general y de señoras y de las vías urinarias. Rayos X.—De regreso de Europa, reabrió su consultorio. Canelones 882 (antes 87), de 2 á 4 p. m., excepto los jueves. 5954-pte.

DOCTOR IMHOFF — Especialista en las enfermedades de las vías urinarias.—Rondeau núm. 1467. 2401-pte.

DR. PASCUAL VERO — Consultas de 2 á 4.—Especialista en las enfermedades de los oídos, nariz y garganta.—Trasladó su consultorio á la Plaza Cagancha N.o 5.

Dr. E. BIRABEN—Especialista en las enfermedades del riñón, vejiga, próstata, uretra y venéreo sifilíticas. Consultas: de 2 á 5 1|2. Consultas nocturnas: lunes, miércoles y viernes, de 8.30 á 10. Soriano 831. Teléfono Uruguaya 203, Central. 17-pte.

QUINTELA DR. ERNESTO—Boca, cuello y dientes.—Consultas de 4 á 6 p. m., excepto los sábados. Mercedes N.o 995. 2858-pte.

DR. JUAN B. BADO—Especialista. —Se ocupa exclusivamente de las enfermedades del riñón, vejiga y uretra.—Consultas de 1 1|2 á 5. Rincón N.o 730. 1064-pte.

ARTURO LUSSICH—Medicina general y de niños. Cerrito 626 n|n. Consultas de 2 á 4.30, menos jueves y días festivos. 551-pte.

JUDICIALES

CONVOCATORIA — De mandato del señor Juez Letrado de Comercio de 1er. turno, doctor don Ovidio Grané, se convoca á los acreedores del Banco Francés del Río de la Plata, para una reunión que tendrá lugar el 21 del corriente, á las dos de la tarde, para que nombren dos personas de entre ellos mismos, á fin de verificar la exactitud del balance presentado, con vista de los libros y papeles que el deudor deberá exhibir en sus escritorios. Y á sus efectos se hace esta publicación.—Montevideo, Agosto 14 de 1914.—Avelino Javier Figares, escribano público. 3652-Ag.21.

EDICTO—Por disposición del señor Juez Letrado Departamental de Artigas, doctor don José B. Nattino, se hace saber al público que en los autos caratulados: "José Gonzalez, Concordato preventivo judicial", se ha dictado la siguiente sentencia. "3140 San Eugenio, Julio 30, 14. Vistos. Este expediente caratulado: "Don José Gonzalez, Concordato preventivo judicial. Resultando: Que a f. 21 se presentó el citado Gonzalez diciendo que su difícil situación comercial debido a los motivos expuestos en la memoria acompañada lo colocaba en la necesidad de suspender los pagos, viniendo á proponer a sus acreedores un concordato preventivo judicial, que su activo era de $ 17.431.97 y su pasivo de 17.408.37 y que ofrecía como completa chancelación el 50 olo pagadero en 6, 12, 18 y 24 meses. Resultando que el Juzgado le acordó una moratoria de treinta días, ordenando la inscripción en el Registro de interdicciones y el sorteo del Síndico que resultó don Francisco Casabonet f. 22 y 23. Resultando que a f. 36 se presentó nuevamente González diciendo que había celebrado un acuerdo con la mayoría de sus acreedores sobre la base propuesta en el concordato judicial, lo que justificaba con los documentos acompañados y que venía a pedir la transformación de este en extrajudicial que siendo su pasivo de 17.408.37 $ representados por treinta y un acreedores el nuevo concordato estaba formado por veintitrés de estos cuyos créditos alcanzan a $ 13.270.11, lo que representa mucho más de la mitad de los acreedores y de las tres cuartas partes del pasivo. Resultando que se hizo la publicación íntegra del concordato en dos diarios de Montevideo y en "La Campaña" de ésta villa por veinte días, 1525 inc. 1.o C. de C. habiéndose cumplido con anterioridad las demás medidas dispuestas por ese artículo. Resultando que apesar de las publicación que constan de los diarios agregados nadie se ha presentado a impugnar el concordato propuesto y que el informe del Síndico que obra á f. 40 es en un todo favorable a González por las razones detenidamente expuestas en ese documento. Considerando que en esta gestión de concordato se han cumplido todas las prescripciones legales contenidas en los arts. 1524 y 1525 del C. de C. Considerando que el proveyente no habiéndose deducido oposición por ningún acreedor a pesar de la publicidad dada al concordato y por las manifestaciones del Síndico, que opina que debe aprobarse el convenio celebrado y cuya presentación motiva éste expedientillo. Por estos fundamentos y los de las disposiciones legales citadas fallo: Declarando homologado el concordato preventivo extrajudicial celebrado por don José Gonzalez. Estímase los honorarios del Síndico en cien pesos. Publíquese en EL SIGLO de Montevideo y en "La Campaña" de ésta Villa. Prévio pago de costas expídanse los testimonios y archívese.—José B. Nattino. Lo proveyó y firmó el señor Juez Letrado Departamental de Artigas, doctor don José B. Nattino. en la Villa de San Eugenio, a treinta de Julio de mil novecientos catorce. Doy fé.—Teófilo M. Real, escribano público.—Y a los efectos legales se hace la presente publicación.—San Eugenio, Agosto 7 de 1914.—Pílades S. Ballestrino, escribano público. 3829ag21.

GENERALES

COMPAÑIA SALUS

2.ª CONVOCATORIA

De acuerdo con el artículo 26 de los Estatutos, se convoca por segunda y última vez a los señores accionistas, para la Asamblea General Ordinaria que se celebrará el día 27 a las 16 horas, en el Banco Francés Supervielle y Cía.

Orden del día

Memoria y Balance General correspondiente al ejercicio 1913-1914. 3814-Ag.27.

Banco Popular del Uruguay

No habiéndose podido hacer uso de todo el período de inscripción, con motivo del cierre decretado de los Bancos, se reabre este nuevamente hasta el día 16 del corriente, á objeto de la Asamblea General Ordinaria (2.a Convocatoria), que tendrá lugar el día 21, á las 3 1|2 de la tarde, en el local del Banco, para considerar la siguiente orden del día:

Memoria del Directorio, Balance General y Cuenta de Ganancias y Pérdidas correspondiente al primer semestre del 12° ejercicio. Resolver sobre pago de Dividendo.

Tratándose de 2.a Convocatoria, la Asamblea quedará constituída con cualquier número de accionistas, según lo dispuesto por el artículo 26 de los Estatutos.

Los accionistas que hayan de tomar parte en las deliberaciones de la Asamblea, depositarán sus acciones en las Cajas del Banco (Art. 29). — Montevideo, Agosto 8 de 1914. —El Secretario. 3826-Ag.21.

Cocine con Gas
Y economizará tiempo y dinero

COCINAS A GAS

De todos tamaños, se venden ó se alquilan por pequeñas cuotas convenientes para pobres y ricos

Por más detalles: soliciten nuestros Catálogos

VISITEN NUESTRA EXPOSICION PERMANENTE

Compañía del Gas de Montevideo Limitada
Calle 25 de Mayo 702 y 706, esq. Juncal

3769-h.n.o.dom miérc.vns.

Propietarios, Constructores, Carpinteros

¡¡NO SE MUEVE!!

La madera mejor y más económica, para Puertas Ventanas y Muebles es la de

PINO BLANCO DE PARANA

SECADO A ESTUFA

BARRACA PARANA — Orillas del Plata, 907

3206-miér.vier.ydgo.-Set.9.

Banco Popular del Uruguay

25 de Mayo 102 esq. Zabala

El Banco ha resuelto dedicar preferente atención á las secciones Alcancías, Ahorro, Pequeños Préstamos y Administración de Propiedades.

Giros sobre gran cantidad de ciudades y pueblos de España é Italia.

Sobre Alcancías y Ahorros paga buen interés y acuerda las mayores facilidades.

Esteban A. Elena,
Director-gerente.

2634-pte.

ARRIENDO

Se dá en arrendamiento 2, 4, 6 ú 8 mil hectáreas de campo divididas en potreros, con buenas aguadas y poblaciones, en el departamento de Minas. Darán razón, 18 de Julio n.o 925. 3773-S.9.

Compañía Argentina de Navegación

NICOLAS MIHANOVICH (Lda.)

LINEA ENTRE

Montevideo y Buenos Aires

SALIDAS DIARIAS

A las 10 p. m., con los espléndidos vapores

"VIENA" y "LONDRES"

A las 7 p. m., los lunes, miércoles y viernes, con el vapor

"BERLIN"

LINEAS A COLONIA, CONCHILLAS Y CARMELO

LINEAS DEL URUGUAY, PARANA, ALTO PARANA (hasta posadas é Iguazú)

LINEAS DEL PARAGUAY Y ALTO PARAGUAY (hasta Corumbá-Brasil).

LINEAS A PUERTO MADRYN, PUNTA ARENAS Y ESCALAS

Agentes: CHRISTOPHERSEN Hnos. Calle Piedras esquina Solís.

Compañía Transatlántica de Barcelona

Vapores correos subvencionados por el gobierno Español

Servicio de telegrafía sin hilos á bordo.

Viaje en 13 días á Cádiz

El magnífico vapor-correo español:

INFANTA ISABEL DE BORBON

saldrá de este puerto el 2 de Setiembre á las 10 de la noche, recibiendo carga y pasajeros para Las Palmas, Cádiz, Almería, Barcelona, Vigo, Coruña, Santander y Bilbao.

El citado vapor, uno de los recientemente construídos por la Compañía Transatlántica, ha confirmado en los viajes realizados, según el unánime sentir de los señores pasajeros, poseer las sobresalientes condiciones de rapidez y comodidad, de que se hizo mención al anunciarse la inauguración de los viajes. Tanto en sus departamentos y camarotes de lujo, para una, dos y tres personas, como en sus camarotes de primera, segunda y tercera clase, satisface este vapor todas las exigencias del viajero y puede presentarse como el tipo ideal del transatlántico entre el Río de la Plata y los puertos españoles de su destino.

El vapor correo español

LEON XIII

Saldrá el 17 de Setiembre, directamente á los siguientes puertos: Santos, Río de Janeiro, Tenerife, Lisboa, Vigo, Coruña, Guijón, Santander y Bilbao, recibiendo carga y pasajeros.

El citado vapor recientemente reformado posee espléndidas comodidades en departamentos de lujo, y camarotes en 1.a, 2.a y 3.a preferente y 3.a clase.

Por más informes, recurrir á sus Agentes: PEDRO FERRES Y Cía.—CALLE MISIONES N.o 1531. 2-pte.

ESCUELA DE VETERINARIA

NUEVA TARIFA DE HOSPEDAJE

Se avisa al público que desde el día 25 del corriente, empezará á regir, en la Escuela de Veterinaria, la siguiente tarifa de hospedaje:

Bovinos 1.a clase . . .	1.80	diario
" 2.a " . . .	1.00	"
" 3.a " . . .	0.50	"
Equinos (caballos de carrera) . . .	2.50	"
Equinos 1.a id . . .	1.80	"
Equinos 2.a id . . .	1.00	"
Equinos 3.a id . . .	0.50	"
Ovinos, porcinos y caninos (gran talla) . .	0.30	"
Caninos (pequeña talla) .	0.20	"
Felinos (gatos) . . .	0.20	"
Aves . . .	0.10	"

La Dirección.
Montevideo, Agosto 1.o de 1914. 3655-Ag.25.

Sociedad anónima
Barraca del Ante Puerto

2.a Y ULTIMA CITACION

No habiéndose inscripto el número suficiente de acciones que prescriben los Estatutos para que pueda celebrarse la Asamblea General convocada para el día de hoy, se convoca por segunda y última vez para la reunión que tendrá lugar el día 4 de Setiembre próximo, en el local social, calle 25 de Mayo N.o 30, á las 3 p. m. Se previene á los señores Accionistas, que la Asamblea se verificará con el número que concurra. El registro de Acciones queda abierto en el local social, hasta el día 1.o de Setiembre próximo, á las 5 p.m.—Montevideo, Agosto 17 de 1914. — El Secretario. 3840-Set.2.

BANCO COMERCIAL

CERRITO 394 esq. ZABALA

ESTABLECIDO EN EL AÑO 1857

Capital autorizado	$	4.000.000
Capital realizado	"	2.000.000
Fondo de reserva	"	630.000

Hasta nuevo aviso regirá la siguiente tasa de intereses:

ABONA en c corriente 1 o/o anual

Depósitos á plazo fijo:

3 meses. . .	3 1/2 o/o	anual
6 meses. . .	4 1/2 "	"
Por mayor plazo.	Convencional	
Por cantidades . .	"	

Caja de Ahorros:

De $ 1 á $ 5.000 á vencer

cada 3 meses . . .	4 o/o	anual
Id id cada 6 meses. .	5 "	"
Por mayor plazo. .	Convencional	

COBRA por descubiertos en cuenta corriente Convencional

Por descuentos . . . . "

7.pte.

BANCO DE PRESTAMOS INMOBILIARIOS

411 - 25 DE MAYO - 411

CAPITAL AUTORIZADO: $ 1.000.000

Efectúa préstamos exclusivamente hipotecarios

TASA DE INTERESES

Paga por depósitos á plazo fijo:
A 3 meses plazo fijo 5 ojo anual.
Id 6 id id id 5 1|2 ojo anual.
Id 9 id id id 6 ojo anual.
Id 12 id id id 6 1|2 ojo anual.
A más meses convencional.

CAJA DE AHORROS

Recibe cualquier cantidad á retirar á la vista, pagando el cinco por ciento de interés anual, á los depósitos que hayan permanecido más de tres meses.

En cuenta corriente el 3 ojo anual.

JAIME R. NAVARRO,
Director gerente.

Después de la muerte de Pío X

Los últimos momentos del Sumo Pontífice

El interregno - Las ceremonias fúnebres

ROMA, 20—A las 5 45 de la tarde los miembros del cuerpo diplomático que salieron del Vaticano, declararon que el estado del Papa había empeorado.

En vista de esto, el cardenal Della Volpe y el cardenal Vicario Pompilj, que se encontraban ausentes, fueron llamados por medio de un telegrama.

A las 4 de la tarde, el cardenal Zampini abandonó la habitación del Sumo Pontífice.

Los doctores Marchiafava y Amici y las hermanas y sobrina del Papa, no abandonaron un solo momento la habitación de éste, desde por la mañana.

El Rey Víctor Manuel fué avisado telegráficamente a las 11 y 30 de la noche, sobre el grave estado del Sumo Pontífice.

Los soberanos se interesaron vivamente, solicitando continuamente noticias.

También el gobierno se informó frecuentemente, dando las disposiciones eventuales.

El secretario de Estado de la Santa Sede, cardenal Merry del Val, telegrafió á los parientes del Papa, al camarlengo y al vice camarlengo y á todas las personas que debía presidir las ceremonias rituales, después de la muerte del Sumo Pontífice.

"Il Giornale d'Italia" dice que a las seis y treinta de la tarde, una persona que salió del apartamento del Papa, aseguró que éste tuvo a las cuatro de la tarde una ligera mejoría y tuvo una leve sonrisa para sus hermanas y familiares.

Entonces el doctor Marchiafava, le habría suministrado una cucharada de café tibio.

Después el enfermo se habría encontrado más aliviado.

Monseñor Zampini, suministró los santos sacramentos al Sumo Pontífice, asistido de monseñor Pifferi y Bressan, y en presencia de los cardenales Merry del Val, Cagiano, Bisleti y Ferrati y de las hermanas del Papa.

Las condiciones del Papa fueron hasta anteayer noche tranquilas, pero empeoró durante la noche.

La gravedad de su estado produjo profunda emoción en el Vaticano.

"Tribuna" dice que últimamente el Sumo Pontífice ordenó a todos los católicos de hacer rogativas a favor de la paz.

En la basílica de San Pedro, hay congregado gran gentío, el que dirije sus miradas hacia la ventana de la habitación del Sumo Pontífice.

Todos los cardenales presentes en el Vaticano, penetraron en la habitación del Papa y luego se retiraron con objeto de evitar una mala impresión al enfermo.

Un boletín médico dado a las tres de la tarde, dió cuenta de que la agravación del estado del Papa durante la noche, fué debida a la difusión de la bronquitis.

El lóbulo inferior en el pulmón izquierdo, progresó rápidamente.

A las 10 y 30 de la mañana, se manifestaron síntomas de debilidad al corazón tan fuertes, que se podía creer que la vida del Papa estaba en un peligro inminente.

A la una y media de la tarde, el Sumo Pontífice mejoró, pero permaneciendo en condiciones muy graves.

A las tres de la tarde su temperatura era de 39|5, el pulso de 130 y desigual y la respiración de 50.

ROMA, 20 — Los miembros del Cuerpo Diplomático acreditado ante la Santa Sede se dirigieron reiteradamente al Vaticano solicitando informes sobre el estado del Sumo Pontífice.

A las ocho de la noche se había perdido toda esperanza de salvar al Papa.

ROMA, 20—Tan pronto como fué conocida la muerte del Sumo Pontífice el Presidente del Consejo de Ministros, Hon. Salandra, dictó disposiciones precisas á fin de que sea garantida la libertad completa del gobierno provisorio de la Iglesia Católica y de las deliberaciones del Sagrado Colegio.

A la una y treinta de esta madrugada los doctores Marchiafava y Amici constataron que el Papa agonizaba.

En seguida estos avisaron á Monseñores Merry del Val, Musciatelli y Bisleti.

Monseñores Merry del Val y Muscatelli se encontraban presentes cuando murió el Papa con los médicos, las hermanas y la sobrina del extinto.

Monseñor Bisleti llegó poco después.

El Secretario Consistorial se encuentra desde esta mañana en el Vaticano.

ROMA, 19—"Il Giornale D'Italia" dice que recientemente el Papa dictó nuevas reglas para el Conclave, cambiando algunas disposiciones y formalidades de otros tiempos.

MADRID, 20—El Rey Alfonso y los miembros del Gobierno han enviado su pésame al Vaticano con motivo de la muerte del Papa.

BUENOS AIRES, 20—El Presidente de la República envió su pésame al Vaticano con motivo de la muerte del Papa.

Se ha decretado izar la bandera a media asta con motivo del fallecimiento del Papa.

El Senado levantó la sesión en señal de duelo.

El interregno

Cuando el Papa,—asistido por el gran penitenciario (en el caso actual el cardenal Scopino Vannutelli), que reza la oración de los agonizantes,—ha exhalado el último suspiro, el cardenal camarlengo toma posesión del palacio del Vaticano y de la dirección interina de los asuntos de la Santa Sede. Luego, revestido del hábito violeta en señal de duelo, escoltado por los guardias nobles precedidos y seguidos por los guardias suizos, se dirige con el sub-camarlengo y el clero de la cámara apostólica a la pieza mortuoria. Una vez allí, después de una breve oración, se acerca al lecho en que reposa el cuerpo y, con un martillito de plata, golpea ligeramente por tres veces seguidas la frente del Papa llamándolo por su nombre y apellido. Luego se vuelve hacia los presentes al acto y pronuncia estas palabras: "Papa vere mortus est". "El Papa está verdaderamente muerto". Hecho esto, reza un "De profundis" rocía con agua bendita el cadáver y recibe del maestre-cámara el anillo del Pescador que acaba de ser retirado de la mano del Pontífice muerto.

Después de esta ceremonia, el camarlengo, seguido del clero, abandona la estancia mortuoria. Los guardias suizos le rinden, entonces, los honores soberanos y lo acompañan hasta sus habitaciones. Allí, se quita la "mantellata" que, hasta la muerte del Papa debe cubrir siempre el roquete de los cardenales, y no conserva sinó la "mozzetta". Da en seguida orden de hacer sonar la campana mayor de San Pedro y á esa señal, todas las otras iglesias de Roma empiezan á doblar durante una hora.

Luego, da cuenta oficialmente del fallecimiento al cardenal vicario (que lo es hoy el cardenal Pompili), y quién á su vez, da la noticia al clero y al pueblo de Roma. Es el secretario general de Estado (cardenal Merry del Val) cuyas funciones terminan con la vida del Papa al cual debe su nombramiento, el encargado de notificar el fallecimiento del Pontífice á los miembros del Cuerpo Diplomático acreditado ante la Santa Sede. El les previene, igualmente, que durante el interregno tratarán todos los asuntos con el secretario del consistorio y del Sacro Colegio, que se convierte en secretario general de Estado interino.

Hasta la elección del nuevo Papa, el cardenal camarlengo se encarga del gobierno, conjuntamente con tres cardenales que se renuevan cada tres días. Además, se agregan los cardenales decanos de las órdenes de los obispos, de los curas y de los diáconos, así como también los subdecanos de esas tres órdenes y así sucesivamente, según el rango de las promociones. Con todos esos consejeros, el camarlengo gobierna la Iglesia, imparte las órdenes, nombra los funcionarios ó confirma en sus puestos á los que ya tienen cargo en el Vaticano, pues, al morir un Papa, los titulares de los empleos cesan "ipso facto" en éstos.

Por último, es el camarlengo el que reune el conclave ó colegio electoral de los cardenales que eligen el nuevo Papa.

Durante el interregno, los cardenales se reunen todas las mañanas en congregación general, en el Vaticano, para deliberar. Iniciarán sus deliberaciones al día siguiente mismo de la muerte del Pontífice.

La presidencia de las diez congregaciones plenarias (que según un reglamento dictado por Pío IX deben realizarse antes de la apertura del cónclave, el cual no se sabe sinó once días después, cuando menos, de la muerte del Papa), esa presidencia, decimos, pertenece por derecho al decano del Sacro Colegio.

En la primera sesión de la congregación general, los cardenales juran observar las constituciones apostólicas y las bulas ulteriores relativas á la vacante de la Santa Sede y á la elección pontifical. Se rompe el anillo del Pescador y los sellos con las armas del Pontífice muerto.

El camarlengo presenta el sello de los decretos y las bulas y este es bendecido.

Luego, dos prelados pronuncian la oración fúnebre y el discurso de entrada al cónclave. En la segunda reunión, los cardenales de la comisión del cónclave conferencian sobre la organización de éste. En la tercera, cuarta y quinta reuniones, se nombra el médico, los confesores de los cardenales y las otras personas que deberán entrar con ellos en clausura mientras dure el cónclave.

Durante la sexta y séptima reunión, los cardenales se ocupan de tirar á la suerte los cuartos ó celdas de cada cardenal en el cónclave, y de examinar los pedidos de los cardenales que solicitan un tercer conclavista, pues cada cardenal tiene derecho á un secretario y á un criado. En las tres últimas reuniones, se da lectura de las cartas y telegramas de condolencia dirigidos al Sacro Colegio por los soberanos ó jefes de Estado y luego á los despachos ó informes diplomáticos de los nuncios apostólicos. Después, se fija el día de la iniciación del cónclave. Un cardenal es el encargado de examinar si los dos conclavistas que cada cardenal puede llevar consigo llenan las condiciones exigidas. Se redactan y envían las cartas á los gobiernos, se nombra los cardenales encargados de velar por la severa clausura del cónclave.

Por último, al terminar todas esas reuniones, el Sacro Colegio recibe solemnemente á los embajadores que acuden á presentar sus condolencias.

Después de la muerte del Papa, los cardenales tienen derecho á los honores soberanos. No admiten á su lado, en sus carrozas, á persona alguna, y los fieles se arrodillan en su presencia. Los poderes del camarlengo y honores especiales de los cardenales cesan cuando el cónclave ha elegido un nuevo Papa que ha aceptado su elección.

Las ceremonias fúnebres

Digamos algo, ahora, de las ceremonias fúnebres que se realizan con motivo de la muerte del Papa. Comprobado oficialmente el fallecimiento del Pontífice, y después de retirarse de la cámara mortuoria el camarlengo, el cuerpo del Papa es revestido con la sotana blanca, con la esclavina de terciopelo carmesí, y de colocarle la clementina, especie de bonete de pieles, se le tiende sobre un lecho de damasco rojo. En presencia del subcamarlengo, de un notario de la cámara apostólica, de los maestros de ceremonias y del médico del Papa, el lecho fúnebre, precedido y seguido por guardias suizos y nobles, es transportado por ocho porta-silla fuera de las apartamentos pontificios, cuyas puertas se cierran y lacran. El lecho, con el cuerpo, es colocado en la estancia llamada de los tapices, mientras los penitenciarios de San Pedro rezan las oraciones de los difuntos. Al lado del lecho, rinden honores al difunto dos guardias nobles. Las únicas personas admitidas á ver el cuerpo, son los miembros del cuerpo diplomático y los de la alta aristocracia vaticana. Generalmente, durante la noche que sigue á la de la muerte, los médicos del Vaticano proceden á embalsamar el cadáver. El corazón es extraído del cuerpo y encerrado en una urna de arcilla que es depositada en el sótano de la basílica de San Pedro. Embalsamado el cadáver y vestido en la forma que ya hemos descrito, es expuesto en otra antecámara, donde puede verlo un número reducido de público. Antes, el cuerpo se exponía en la capilla Sixtina.

Un nuevo reglamento, establece ahora que en la noche del segundo día después del fallecimiento, los despojos del Pontífice sean transportados á la capilla del Santo Sacramento — en la Basílica de San Pedro —para ser expuesto al público.

Se coloca allí, sobre un catafalco en medio de la gran nave, mientras los chantres entonan el «Libera». Después, el vicario del capítulo da la absolución y luego el cuerpo es trasladoda á la capilla citada, y colocado sobre un lecho inclinado en forma tal que los pies sobresalgan un poco de la verja ó reja de la capilla para que puedan ser besados por los fieles.

Al día siguiente, empiezan las «novemdiales», que se celebran por la mañana en la capilla del coro. Se designa bajo ese nombre las ceremonias fúnebres, que duran nueve días. El último día, un orador designado por la congregación de los cardenales, pronuncia la oración fúnebre del Papa.

Después de la exposición pública, se procede á colocar el cuerpo en el ataúd. El cadáver es trasladado á la capilla del coro, donde el vicario del capítulo bendice el primer féretro, que es de madera de Chipre. Los curas de la Basílica proceden entonces á amortajar el cuerpo, el cual es envuelto en un sudario bordado de oro, forrado de seda carmesí y franjeado de oro. El mayordomo, cubre con un velo blanco el rostro y las manos y luego deposita al pie del ataúd una bolsa de terciopelo rojo conteniendo medallas de oro, de plata y de bronce con la efigie del pontífice difunto. Luego, el primero de los cardenales creados por el extinto Papa, deposita al lado de la bolsa un tubo de hierro aporcelanado conteniendo un pergamino en el cual se consignan los principales acontecimientos del pontificado.

Después, el primer ataúd es encerrado en un segundo féretro de plomo, sobre cuya tapa están grabados el nombre y las armas del Papa difunto, la duración de su reinado y la fecha de su muerte. El tercer ataúd es de madera y sobre él se colocan cuatro sellos: el del camarlengo, del archipestre de la Basílica de San Pedro, del mayordomo y del capítulo.

Hecho esto, el triple féretro, recubierto por un paño negro es trasportado al «loculus», que sirve de tumba provisoria a los Papas y que se halla situado sobre la puerta que da acceso al órgano de la capilla del coro de San Pedro.

AL PUBLICO

El Banco Francés de SUPERVIELLE y Cia. Sociedad Colectiva Nacional, establecido en la calle 25 de Mayo 423-427, no tiene nada que ver en ninguna forma directa ni indirectamente, con el Banco Francés del Río de la Plata, Sociedad Anónima con su casa Matriz en Buenos Aires y sucursal en esta ciudad Calle 25 de Mayo esq. Zabala.

SUPERVIELLE & Cia.
Calle 25 de Mayo 423-427

3810-Set.16.

Confirmación oficial de la muerte

Un edicto de nuestra arquidiócesis

El Gobernador de la Arquidiócesis, obispo de Anemurio, Monseñor Ricardo Isasa, telegrafió en el día de ayer á Buenos Aires, con el fin de que se le confirmara la noticia del fallecimiento del Papa.

Anoche á las 10 y 30, la dolorosa nueva fué confirmada por medio de un telegrama enviado á esta por el arzobispo Monseñor Espinosa.

Las autoridades eclesiásticas, en vista de esto dictaron anoche el edicto siguiente:

Por cuanto: "Nos ha comunicado la triste y dolorosa noticia del fallecimiento de nuestro amadísimo y Santo Padre, Su Santidad Pío X y correspondiendo sufragios y honores fúnebres en toda la Iglesia Católica.

Por tanto: ordenamos lo siguiente:

1.o El día de mañana en todas las Iglesias de la metrópoli y de la arquidiócesis se darán "redobles", durante un cuarto de hora, cada dos horas, y en los días siguientes hasta el de los funerales en la Metropolitana, inclusive, un redoble, durante un cuarto de hora, á las 9 a. m. y á las 6 p. m.

2.o Los funerales solemnes por el difunto Pontífice tendrá lugar en todas las Iglesias parroquiales dentro de los ocho días de la muerte, y en la Santa Iglesia Metropolitana en el día que fijaremos oportunamente.

3.o Los señores sacerdotes rezarán en la Misa la oración "pró defuncto Pontífice" hasta el día que se celebre el funeral en la Metropolitana.

4.o Después de los funerales y hasta que la elección del nuevo Papa sea conocida, se rezará la oración "pró eligendo Pontífice".—Ricardo Isasa, Obispo de Anemurio, administrador apostólico. Por mandato de S. S. I. Roma.—Eusebio Clavell, secretario.

El tráfico marítimo en el Atlántico

Dice un diario argentino:

El ministerio de Relaciones Exteriores ha puesto en conocimiento del departamento de marina una comunicación recibida en la cancillería con procedencia del gobierno de la Gran Bretaña, relativamente á las disposiciones puestas en práctica para asegurar el tráfico marítimo en el Atlántico.

Esa comunicación dice así:

"A pedido del ministerio de Relaciones Exteriores, el almirantazgo ha considerado atentamente la situación de la Argentina con la intención de adoptar medidas navales, á fin de proteger y sostener el comercio anglo-argentino, teniendo plena confianza en que esto le será posible. Aunque el gobierno alemán trate y tratará de obstaculizar las vías del comercio y de detener su corriente, su poder de causar perjuicios disminuye cada día que pasa.

El almirantazgo ha despachado gran número de cruceros movilizados a sus estaciones, que dominan las vías de comercio, triplicando casi, de este modo, las fuerzas superiores de cruceros ya existentes. Se hallan en el Atlántico 24 cruceros británicos, además de los franceses, que están en busca de los cinco cruceros alemanes que se sabe se hallan en dicho océano, con órdenes de dar continuamente caza á los buques enemigos, y aunque pueda pasar algún tiempo antes de que se les elimine, serán vigilados de demasiado cerca para que causen daño.

Un número elevado de buques mercantes rápidos, equipados y armados en los arsenales navales británicos, han sido comisionados por el almirantazgo para patrullar las rutas y mantenerlas libres de corsarios de comercio alemanes.

Se hacen todos los esfuerzos con éxito para facilitar el comercio en todas direcciones. Aunque al principio existiera dificultad para ello, todos los buques están llegando con la mayor regularidad y cada día que pasa el contralor del almirantazgo británico de las rutas de comercio, incluyendo especialmente las rutas del Atlántico, se hace mayor.

Los comerciantes de la Gran Bretaña y de todas las naciones deberían, por consiguiente, continuar con toda confianza y ánimo, enviando sus buques y cargas por mar, en buques británicos ó neutrales, navegando ahora los buques británicos por las rutas del Atlántico con casi la misma seguridad que en tiempos de paz. Sólo en el Mar del Norte los alemanes han esparcido minas indistintamente, siendo allí donde el almirantazgo no puede dar seguridades, por efectuarse en él las operaciones más formidables de la guerra naval."

Registro Civil

MATRIMONIOS—Se han presentado al Registro Civil, solicitando contraer enlace, las siguientes personas:

Diego Clemente, 26 años, empleado, español, con Josefa García, 25 años, española.

Cipriano Fuentes, 32 años, empleado, oriental, con Sofía Elvira Luxardo, 27 años, oriental.

Francisco Mainardi, 41 años, jornalero, italiano, con Isidora Rojas, 34 años, oriental.

DEFUNCIONES — Día 20: Ramón Gerpe Pazos, español, 28 años, casado Minas 1813; Julio Rebentós, oriental, 77 años, soltero, Yaro 1371; Antonio Pera, oriental, 46 años, soltero, Agraciada 2514; Baltasar Tognoli, italiano, 78 años, casado, Fernández 40; Un feto, Cerro Largo 1270; Ciríaco León, oriental, 60 años, soltero, Hospital Militar; Juan De Salvo, italiano, 46 años, casado, Pedernal 42; Antonio Casal, oriental, 3 meses, Lima 1254; Luis Baldiz, oriental, 7 años, Hospital P. Rossell; Antonio Robachini, argentino, 40 años, soltero, Hospital Maciel.

PARA PROLONGAR LA VIDA.

Un niño se levanta muchas veces sin el menor daño después de una caída que habría roto los huesos de su abuelo. ¿Por qué? Porque el cuerpo del niño es flexible y elástico, mientras el de su abuelo es duro y quebradizo. La sangre deposita materias que tienden á obstruir el corazón y las arterias é impedir la circulación; la mayor parte de las personas que tienen más de sesenta años sufren más ó menos de ese desarreglo, el cual las trae al estado que se conoce por el nombre de vejez. Eminentes autoridades pretenden que si pudiéramos alimentar convenientemente el cuerpo y deshacernos de los residuos inútiles, la vida podría prolongarse casi indefinidamente. En todo caso se puede vivir noventa años lo mismo que cincuenta, siempre que tengamos un cuidado inteligente de nosotros mismos. Consérvese el sistema limpio de gérmenes mórbidos y los nervios con pleno gobierno de sus varias funciones, mediante el uso de un vitalizador como la PREPARACION DE WAMPOLE y, descontando los accidentes, todo el cuerpo permanecerá fuerte y elástico mucho más tiempo del que sería posible de otro modo. Es tan sabrosa como la miel y contiene una solución de un extracto que se obtiene de Hígados Puros de Bacalao, combinados con Hipofosfitos, Malta y Cerezo Silvestre. Fortifica y sostiene al hombre enfermo de igual manera que el pan y la carne sostienen al hombre sano. Para Desórdenes de la Sangre, Escrófula, Enfermedades Agotantes y Afecciones Pulmonares está por encima de todas las demás. El Sr. Profesor D. M. Vélez, de México, dice: "Desde hace varios años uso la Preparación de Wampole en casos de afecciones oculares infantiles sostenidas por anemia ó escrofulosis, quedando muy complacido del benéfico resultado obtenido." Es una preparación que tiene en sí su mejor anuncio. En las Boticas.

COMERCIO

BOLSA

Montevideo, Agosto 20 de 1914.

La RUEDA

Títulos Hipotecarios—Serie N
$ 10.000 para fin de mes 76.00 0|0
1.200 al contado 76.00 "

Títulos Hipotecarios—Serie O
$ 5.000 para mañana 75.50 0|0
2.000 idem idem 75.50 "
1.300 idem idem 76.00 "

2.a RUEDA

Deuda Consolidada
$ 4.700 para fin de mes 66.40 0|0

Banco Italiano
27 acciones para mañana 146.00 0|0

Títulos Hipotecarios—Serie E
$ 2.000 para mañana 84.00 0|0

Títulos Hipotecarios—Serie H
$ 1.000 para mañana 78.00 0|0
3.000 idem idem 78.00 "
4.000 idem idem 78.00 "

Títulos Hipotecarios—Serie M
$ 5.000 para mañana 78.00 0|0

Títulos Hipotecarios—Serie N
$ 1.000 para mañana 76.30 0|0

Eau de Cologne Atkinson
"El perfume de moda de las cortes de Europa."

Títulos Hipotecarios—Serie O
$ 2.000 para mañana . 76.30 0|0
3.000 idem idem . 76.20 "
2.600 idem idem . 76.20 "
5.000 para Setiembre . 76.50 "
2.000 para mañana . 76.30 "
1.000 idem idem . 76.30 "
2.000 idem idem . 76.00 "
3.000 idem idem . 76.00 "
8.000 idem idem . 76.00 "
1.000 idem idem . 75.90 "

BOLETIN QUINCENAL DE PRECIOS CORRIENTES.— ULTIMAS COTIZACIONES AL CONTADO HASTA EL 14 DE AGOSTO DE 1914.

FONDOS PÚBLICOS	Interés anual	Amortización anual	Precio %
DEUDAS			
Deuda Consolidada del Uruguay (7 de Octubre de 1891)	3 1/2	V'ble	66 50
Deuda Interior Unificada (11 de Abril de 1892)	4	1	93 50
Empréstito Brasilero (28 de Junio de 1891)	5	1	89 60
Deuda Amortizable	—	4	65 00
Emp. de Conversión	5	1	86 80
D'da Rescate de tít. á ubi. tle. fisc. 1912	5	1	85 00
Deuda Certificados Amortizables		6	50.20
CEDULAS Y TITULOS HIPOTECARIOS			
Cédulas Hip. serie A	5 1/2	1	90 00
Id id serie B	5 1/2	1	96 00
Títulos Hipotecarios series C y D	5 1/2	1	91 70
Id id serie E	6	1	84 00
Id id serie F	6	1	85 00
Id id serie G	6	1	8? 50
Id id serie H	6	1	80 00
Id id serie I	6	1	87 20
Id id serie J	6	1	81 50
Id id serie K	6	1	80 50
Id id serie L	6	1	87 20
Id id serie M	6	1	87 20
Id id serie N	6	1	79 20
Id Id serie O	6	1	77 70
OBLIGACIONES			
Usina de Luz Eléctrica de Montevideo	—	1	93 00
Tranvía Oriental	—	—	100 00
Cervecería Uruguaya	—	—	97 00
ACCIONES			
B. H. del Uruguay	—	—	120 50
Banco Italiano del Uruguay	—	—	145 50
Banco Comercial	—	—	128 00
Banco Popular del Uruguay	—	—	90 50
Banco Español del Río de la Plata	—	—	203 00
Banco C. L. y Anticip.	—	—	200 00
Banco Crédito	—	—	107 00
Sociedad Barraca del Antepuerto, pref'das	—	—	85 00
Id. id. id. ordinarias	—	—	220 00
Soc. Cerv. Uruguaya	—	—	130 00
Id Id Montevideana	—	—	101 50
Id Vitícola Uruguaya	—	—	50 00
Id Mercado del Puerto	—	—	60 00
Compañía Salus	—	—	113 00
CERTIFICADOS			
Amortizables del Banco Hipotecario del Uruguay	—	—	59 00

Del 2 al 10 inclusive, prohibido el funcionamiento de la Bolsa.

BOLSA DE COMERCIO DE BUENOS AIRES

Información telegráfica

Buenos Aires, Agosto 20 de 1914.
Cédula Argentina, ley 8172, 75.10.
Idem idem, ley 9155, 75.60.
Cédulas K, para el 24, 77.
Idem L, 86.20.
Crédito Argentino 1905, 73.

CAMBIOS

BANCARIO

90 días vista — Nominal
Londres, Francia, Bélgica, Alemania, Italia, España, Sobre Brasil
Sobre Buenos Aires, vista 3 o|oo de premio.

(SUMAS MENORES DE Frs. 15.000)

Vista — 90 días — Nominal — Nominal
Francia, Londres, Alemania, Bélgica, Italia, España, Estados Unidos

DESCUENTOS
Sobre vales conformes . . . nominal

Deuda Consolidada y Ferrocarriles

Entregas diarias de la Tesorería de Aduana al Banco de Londres y Río de la Plata, para el servicio de intereses y amortizaciones (45 0|0 de las entradas):

Excedente para el 91 trimestre (término 1.o de Nov. de 1914) $ 1.149.223 45
Entregado hasta el día 19. $ 237.416 44
Idem idem día 20 correspondiente al día 19 . 2.690 97
Total . $ 240 107 40

Empréstito de conversión

Entregas diarias de la Tesorería de Aduana al Banco de la República O. del Uruguay para el servicio de intereses y amortización (24 0|0 de las entradas):

Entreg. desde el 1 de Enero, hasta el 30 de Junio de 1914 $ 1.694.161 23
Entreg en el mes de Julio » 229.907 12
Entregado hasta el día 19 . $ 136.6?2 08
Idem idem día 20 correspondiente al día 19 . 1.435 18
Total . $ 138 057 26

Empréstito uruguayo

Entregas diarias de la Tesorería de Aduana al Banco de Londres y Río de la Plata, para el servicio de intereses y amortizaciones (5 1|2 0|0 de las entradas):

Entreg. desde el 1 de Enero de 1914 $ 3?9.406 12
Entreg. en el mes de Julio » 55.?0 01
Entregado hasta el día 19 . $ 29 117 63
Id. 14. día 20 correspondiente al día 19 . 329 90
Total $ 29 446 50

Valor de la propiedad

$ 8.500, finca en Colón, calle Guttemberg, 14.757 m.
$ 5.000, finca en el Cordón, calle Olimar, 139 m.
$ 8.000, campo en el Arroyo del Medio, departamento de Tacuarembó, 147 hectáreas.
$ 2.000, terreno en Colón, calle Fray Bentos, 130 m.
$ 3.000, solar y edificio, calle La Paz, 285 m.
1.660, terreno en Villa de la Unión, 332 m.

Dinero sobre Hipoteca

1.a sección

$ 600, 1 o|o mensual; 200, 1 1|4 o|o mensual; 3.900, 60 cts. o|o mensual; 3.800, 9 o|o anual; 500, 5 $ mensuales; 1.000, $ 9.50 o|o mensuales; 1.500, acumulados.

2.a sección

$ 1.500, 1 o|o mensual; 2.250, 9 o|o anual; 600, 18 o|o anual; 3.000, 90 centésimos o|o mensual; 1.900, 80 cts. o|o mensual; 9.500, 6 o|o anual; 1.500, 7 o|o anual; 400, 8 o|o anual

Registro de arrendamientos

Fracción de campo en la 6.a sección del departamento de Paysandú, de 269 hectáreas, 3.259 metros, 4 años, $ 438 anuales.

Vencimiento de licitaciones

—Junta de Administración Militar. —Agosto 31.—Licitación para la provisión de los siguientes artículos:

5000 metros de lona de 0.96 centímetros de ancho, 85.000 botones de metal, 28.000 ojalillos chicos, 5500 idem grandes, 5508 metros de cuerda blanca, 5500 metros de cuerda encerada, 12.000 palos, 12.000 estacas.

—Intendencia M. de Tacuarembó —Setiembre 12.—Licitación para la realización de los trabajos de numeración de puertas y nomenclatura de calles y avenidas de la ciudad, dispuestos por resolución de la Junta E. Administrativa del departamento de fecha de 30 de Julio ppdo.

Mercado de cereales

TRIGO

Muy retraídos estuvieron ayer los compradores, para operar, por cuyo motivo las ventas señalaron muy escasa importancia. Por granos especiales se obtuvo hasta $ 6.50.

ENTRADAS

Por Estación Central—a Serapio Urán 100 bolsas, á Vanini Hnos. 147, á S. Aguerrebere 82, a L. M. Campodónico 25.

MAIZ

Se operó con regular animación, obeniéndose por artículo superior hasta $ 3.45.

ENTRADAS

Por Estación Central—a J. Etcheverry 27, a Serapio Urán 119, a R. E. Butler 111, a Molina y Cía. 66, a F. B. Helguera 140, a A. Achard 38, a José Liard 43, a A. P. y Álvarez 110, a García é hijos 38, a H. y Goicoechea 44, a Carnelli y Cía. 80.

FORRAJES

Ventas corriente y mercado sostenido. Alfalfas superiores obtuvieron hasta $ 4.00 y pastos hasta $ 3.00.

ENTRADA DE F. Y CEREALES

Por Estación Central—1 bolsa lana, 219 fardos y 27 atados lanares, 1138 cueros vacunos secos, 43 id id salados, 44 cueros potro, 3 atados y 96 cueros becerros, 1 atado y 3 cueros varios, 28 bolsas cerda, 5 id pluma, 356 bolsas trigo, 816 bolsas maíz. Por estación Bella Vista: 156 bolsas de maíz. Por Vía Fluvial: 1425 bolsas trigo, 459 papas.

OTROS PRODUCTOS

Por Estación Central—á Pesquera y Cía. 311 cueros vacunos secos, 41 salados, 13 cueros becerros, á E. Rivera y Cía., 28 atados lanares, 68 cueros vacunos secos, 8 cueros becerros, á Taranco y Cía., 8 fardos lanares, 55 cueros vacunos secos, 1 cuero potro, 6 cuero becerros, á F. B. Helguera 104 atados lanares, 10 cueros vacunos secos, 10 fardos lanares 55 cueros vacunos salados, 1 cuero potro, 11 cuero becerros, á M. Rodríguez e hijo 184 cueros vacunos secos, 1 atado becerros, á N. D. Vidal 15 fardos lanares, 219 cueros vacunos secos, 1 atado becerros, á F. P. Arrosa 47 atados lanares, 183 cueros vacunos secos, 1 atado becerros 1 bolsa cerda.

EXTERIOR

El mercado londinense

Comunicaciones telegráficas de Londres hacen saber que en aquel mercado se recibieron 100.000 libras esterlinas procedentes de la Argentina.

Los Bancos se vieron en la imposibilidad de descontar todos los documentos que les fueron presentados y tuvieron que anunciar que aplazarían para hoy la continuación de operaciones.

El Banco de Inglaterra se negó a seguir descontando.

En el mercado monetario las existencias disponibles fueron más abundantes, por efecto del pago de importantes sumas en diversos dividendos.

Se hacen operaciones bursátiles fuera del Stock Exchange, sin que las cotizaciones fluctúen de un modo extraordinario.

Por efecto del anuncio de que se venderán importantes cargamentos de cereales capturados en el Báltico, los precios estuvieron flojos, principalmente en cuanto se refiere al maíz.

El descuento Bancario

LONDRES, 20—El Banco de Inglaterra fijó ayer la tasa oficial del descuento á 5 por ciento.

Los descuentos particulares se realizaron á 5 por ciento.

Los Consolidados Británicos de 2 1|2 por ciento, se cotizaron hoy á 68 y 70.

PARIS, 20—El Banco de Francia, mantuvo hoy á 4 por ciento la tasa oficial del descuento.

El descuento particular se cotizó á 6 por ciento.

BERLIN, 20—El Banco de Alemania fijó hoy la taza oficial del descuento en 6 por ciento.

Los descuentos particulares se realizaron á 6 por ciento.

MERCADO DE CARNE

Comunican de Londres que las carnes congeladas de oveja se vendieron á 3 chelines 2 peniques, por stone de 3 libras.

La carne vacuna congelada se vendió á 4 chelines 4 peniques el stone.

Los cuartos delanteros 3 chelines y 6 peniques.

Los cuartos traseros á 3 chelines 6 peniques al contado por stone de 70 libras.

La carne vacuna sin congelar se cotiza á 2 chelines 6 peniques el stone.

Los cuartos delanteros se vendieron á 3 chelines 1 penique.

(El stone equivale á 3 kilogramos y 23 gramos).

Avisos del día

Cámara Mercantil

Convocatoria á Asamblea General Extraordinaria

Defiriendo al pedido de un grupo de socios y de acuerdo con el artículo 36 de los Estatutos, se convoca á los señores socios á la Asamblea General Extraordinaria, que se celebrará el día sábado 22 del corriente á las 3 de la tarde, para tratar de la situación creada á los gremios del comercio de productos del país por la actual guerra europea.

La Cámara Mercantil expresa su deseo de que á dicha Asamblea concurran todos sus asociados, aportándole el concurso y la representación de los diversos gremios que la forman. — Montevideo, Agosto 20 de 1914.—Juan Astiz, presidente; Horacio E. Castellanos, secretario.

3862-Ag.22.

José B. Gomensoro

20.000 kilos papas especiales para consumo

En la Dársena, calle Misiones

EL SABADO 22 de Agosto á las 2 p. m., remataré á la más alta postura, por liquidación de factura.

En perfecto estado

recien llegadas de Nueva Zelandia, por vapor «Turakina».

400 sacos de 45 kilos papas especiales, para consumo.

Venta despachado, en lotes á gusto de los compradores.

Seña, 20 por ciento. Comisión 5 por ciento.

Entrega y pago en el día. Otros informes, Piedras, 318.

Adolfo Bullrich y Cía.

Exposición Nacional de Ganadería

A celebrarse en Palermo, en el local de la Sociedad Rural Argentina, inaugurándose el 20 del corriente.

La exposición comprende solamente reproductores de pedigrée bovinos, equinos, ovejunos, porcinos, asnales y caprinos, habiéndose fijado el siguiente

ORDEN DE VENTAS

Viernes 21, Sábado 22 y Domingo 23, los dos primeros días a las 9 a. m. y 1 p. m. y el domingo á las 9 a. m., solamente: Reproductores lanares, yeguarizos, porcinos, asnales y caprinos.

Lunes 24, a las 9 a. m. y 1 p. m. Toros Shorthorn a galpón.

Martes 25 a Domingo 30, a las 9 a. m. y 1 p. m. Toros Shortohrn a galpón.

Lunes 31, a las 9 a. m. y 1 p. m. Reproductores machos y hembras, Hereford, Aberdeen Agnus y razas lecheras, a galpón y palenque.

Martes 1.o, a las 9 a. m. Vacas Shorthorn a galpón y palenque.

Martes 1.o, a la 1 p. m. Toros Shorthorn a palenque hasta terminar.

Otros informes en nuestra casa, Florida 273, o en nuestro escritorio en la misma exposición. — Adolfo Bullrich y Ca.—Buenos Aires.

3859-Ato.30.

Santiago Garavagno

JUDICIAL

De un campo en Molles, departamento de Durazno, y una casa con 6 habitaciones en la calle Canelones núm. 962.

EL SABADO 12 de Setiembre, de acuerdo con lo ordenado en el siguiente:

EDICTO — Por mandato del señor Juez Letrado de lo Civil de segundo turno, doctor don Jaime Cibils Larravide, dictado en los autos caratulados, sucesión Filomena Nestier de León, se hace saber al público que el día 12 del entrante Setiembre á las 3 y las 4 de la tarde respectivamente se va á proceder á la venta en remate público por el martillero don Santiago Garavagno asistido del alguacil y actuario, de los siguientes bienes en el orden de venta que á continuación se expresa: 1.o a las 3 de la tarde en las puertas del Juzgado, calle Zabala núm. 1327, una fracción de campo situada en el paraje denominado Molles, 11.a sección judicial del departamento del Durazno, cuya fracción según planos levantado por el agrimensor Amaro H. Cabrera en Julio de 1914 se compone de 442 hectáreas 7286 metros y se deslinda así: por el Norte el Arroyito de la Arena que lo separa de la sucesión Más de Ayala hoy Pedro Pallares; por el Sud con el Gajo denominado Molles Chico que lo separa de campos de don Manuel Alcain, hoy Santiago Bordabehere; por el Este una línea recta de 3732 metros 60 centímetros que lo separa del campo de doña Gregoria Gómez, hoy de Santiago Bordabehere, y por el Oeste con don Bruno Fernández, hoy con más terreno que pertenece á esta sucesión, cuya línea divisoria mide 4316 metros. 2.o Un terreno y edificio de altos y bajos en él construído en la calle Canelones núm. 141, hoy 962, compuesto de 8 metros 13 milímetros de frente al Norte sobre dicha calle Canelones por 17 metros 87 milímetros al fondo lindando por el Sud con doña Sebastiana Magariños hoy sucesión Vaeza, por el Este con doña Margarita Pagola de Sánchez hoy con don Francisco Martínez, y por el Oeste con la sucesión de don Miguel Palomeque. Se previene: 1.o Que no se admitirá oferta que no alcance á cubrir la suma de 60 pesos por la hectárea con respecto al bien que se deslinda en primer término y de 4.000 pesos por la propiedad de la calle Canelones ó sea la descripta en segundo lugar. 2.o Que el mejor postor en el acto de serie aceptada la oferta deberá consignar en poder del actuario el 10 por ciento en garantía. 3.o Que los gastos de escritura, certificado y la escritura á que se refiere el artículo 920 son de cuenta del comprador. 4.o Que los antecedentes relativos se encuentran de manifiesto en la oficina actuaria de este Juzgado, calle Zabala núm. 1327, á disposición de los interesados. — Montevideo, Agosto de 1914.—Eduardo Díaz Falp, actuario.

—NOTA—Más informes en mi escritorio, Juncal 1423. Teléfono La Uruguaya 1986 (Central).

EL SIGLO
Montevideo, Agosto 21 de 1914

FRENTE A LA GUERRA

SINCERAMENTE

De un modo más ó menos directo, llegan hasta nosotros voces de queja, de la inteligente y laboriosa población alemana residente en el país, contra lo que llaman la campaña «germanófaba» de la mayoría de la prensa metropolitana, incluyendo en dicha mayoría á EL SIGLO. Los alemanes se sienten agraviados por la actitud de aquella, no revelándolo en forma tan estrepitosa como lo hicieran los españoles durante la insurrección cubana, por dos razones: en primer lugar, porque el carácter alemán es menos expansivo y explosivo que el de aquellos, y, además, porque las hondas preocupaciones que embargan su espíritu en la hora presente, tienen que hacer sombría y taciturna la protesta contra la pretendida injusticia de que se les hace víctimas, protesta más respetable, más digna de ser atendida por esa misma forma que la reviste de alta dignidad, y que nos induce á considerarla, definiendo en breves palabras nuestra posición en la dolorosa crisis que conmueve al mundo entero.

Fuera hipocresía reñida en absoluto con nuestro caracter, negar que simpatizamos, en ésta hora solemne para los destinos del mundo civilizado, con la triple «entente». En ella está Inglaterra, cuna de las libertades modernas, que lanzó al mundo, hace varios siglos, la buena nueva de la emancipación política de los pueblos. En ella está, sobre todo, esa Francia que dió á las enseñanzas sembradas por la vida institucional inglesa, la fórmula concreta, precisa, reclamada por el genio latino, eminentemente deductivo y esquematista; esa Francia cuyo idioma ha sido el principal instrumento de la cultura sud-americana, de tal modo que bien se puede afirmar que le debemos lo mejor de lo que sabemos y de lo que somos. En ella está, por último, ese pueblo belga, honrado, laborioso, paciente, sorprendido en pleno trabajo por una lucha completamente agena á sus intereses y á sus designios, el único de los beligerantes cuya inculpabilidad en el crimen de la guerra no puede ser discutida, que soporta con supremo estoicismo el peso de la misma y arrostra heroicamente la embestida de la más formidable máquina de destrucción que haya conocido la historia. Razones son éstas, más que sobradas para explicar la simpatía general de nuestro pueblo hacia esa coalición poderosa que se opone hoy á la coalición austro-alemana. Seguros estamos de que, meditando un instante, los mismos alemanes reconocen que tal inclinación es perfectamente natural, limitándose á pedir,—y es pedir lo que se les debe,—que se mantenga dentro de límites discretos, sin ofender los sentimientos de la otra parte comprometida en la contienda.

Pues bien, á esto precisamente, se dirigen las presentes líneas: á demostrar que tal ofensa no existe por parte de la prensa, y que solo una susceptibilidad justificada por la naturaleza excepcionalísima de las circunstancias, ha podido denunciarla. En épocas normales, Alemania, con su admirable desarrollo científico y con su espléndida expansión industrial y comercial, tiene que ser objeto de admiración para todo espíritu medianamente cultivado. En días de intenso apasionamiento como son los presentes, la pasión, aunque no se incline á ella, tiene que respetar el heroico impulso con que hace frente á una coalición únicamente comparable á las que abatieron el poder napoleónico. Sobre todo, si ofrecemos hospitalidad al extranjero, esa hospitalidad debe ser amable. Sea cual sea el juicio que se tenga sobre la conflagración europea, los alemanes no pueden saber hoy más que una cosa: que su nación está en peligro; que juega su integridad y su existencia en una lucha desesperada. En tal situación, los entusiasmos y las ansiedades patrióticas que experimentan, sintiendo latir, al través del Océano, el corazón ensangrentado de su patria, deben ser comprendidos y contemplados por todo espíritu capaz de sentir, en caso análogo, las mismas impresiones. Por eso, el director de EL SIGLO como diputado concurrió á formar número en la Cámara y á votar la ley que prohibía las reuniones públicas contra ella. Por eso, al ver las manifestaciones hóstiles con que el pueblo estacionado frente á nuestra casa, recibía la efigie del soberano alemán, se puso término a su exhibición, á pesar de que ninguna responsabilidad podía correspondernos en tales manifestaciones.

En cuanto á las noticias que publicamos diariamente respecto de la guerra, ponemos en ellas toda la imparcialidad conciliable con la naturaleza de nuestros servicios informativos. Decimos esto porque, siendo dichos servicios, organizados durante la paz y no en previsión de la guerra, en su máxima parte de fuente francesa, no es raro que abunden en ellos, noticias, verdaderas ó falsas, favorables á Francia. Pero, es lo cierto, que también las recibimos de origen alemán, favorables á Alemania, y que las publicamos aunque sean á veces, como suelen ser las otras, disparatadas y aún inverosímiles. No estando en nuestra mano comprobar la exactitud de la información, y teniendo el deber de informar al público tan ampliamente como las circunstancias lo permiten, acogemos todo lo que el telégrafo nos trasmite del teatro de la guerra, sea que favorezca á tirios ó á troyanos.

Tal es nuestra actitud. En ella estamos desde que sonó esta hora trágica para la humanidad, y en ella permaneceremos hasta el final de la lucha. La solidaridad de espíritu y de raza que nos une á Francia no acalla en nuestro ánimo los dictados de la hidalguía, que imponen, como deber elemental, respetar los sentimientos de los alemanes que viven en el país, asociados al esfuerzo nacional, incorporados á nuestra sociedad, y cuyo derecho á una hospitalidad respetuosa y afectuosa, no puede ser discutido.

Fiscalía de menores

El veto del Ejecutivo

Se dió ayer noticia de que el Poder Ejecutivo había devuelto con observaciones el proyecto de ley sancionado por ambas Cámaras, que crea la Fiscalía de Menores, segregándola de la Fiscalía de lo Civil.

Según nuestros informes, las observaciones se refieren á la forma de provisión de dicha Fiscalía, pues, dada la redacción del proyecto, ella incumbiría á la Alta Corte de Justicia, cuando el Ejecutivo entiende que dicha facultad le corresponde.

"El fin de la leyenda"

Pertenece á nuestro ilustrado colega "El Bien", el brillante artículo que damos á continuación, en el que se hace un análisis exacto de una de las tantas leyendas, explotadas por S. E., en el actual período gubernativo.

He aquí, dicho artículo:

"Repetidas veces hemos señalado lo engañoso y precario de la apariencia con que se adornaba el situacionismo, exhibiéndose como protector del obrero. Aun esa apariencia—que no otra cosa fué la presunta tendencia del batllismo en favor del proletario trabajador—ha ido disipándose progresivamente, y acaba de recibir el golpe de muerte con la última declaración socialista, según la cual el programa del partido de este nombre, es inconfundible con el programa y la tendencia presidenciales.—Lo último que quedaba, en efecto, á la fracción que pregonaba el batllismo, era una dudosa y tácita comunión de ideas con la agrupación socialista, que pretende luchar en favor del obrero, aunque lucha dentro del error. Esa superficial analogía de ideales podía, aún, inducir á error á algunos criterios. Ese postrer apoyo de la mera apariencia acaba también de caer.

Es justo que haya caído. Cuando se recapitule la obra batllista, el día último del predominio oficial de S. E., no podrá faltar la comprobación de la cifra negativa que ella anota, en el haber de su trabajo por la elevación y el mejoramiento del asalariado.—El obrerismo ha sido, para la escuela política de S. E., una bandera teórica y vistosa, á la que no se dejó ganar una sola conquista efectiva. Como sistema monopolizador de toda tendencia hacia los mejoramientos sociales, no podía faltar en el sistema ideológico del señor Batlle, una promesa de levantar la suerte del operario. Lo que ha valido esa promesa!—Jamás la realidad abonó menos el propósito. Jamás los hechos positivos marcaron un desacuerdo tan profundo con el programa forjado á base de efectismos y declamaciones.—La gestión oficial de S. E. atraviesa melancólicamente su crepúsculo, sin que á los ojos del observador imparcial surja una sola realización efectiva de esa gestión en favor del proletariado. Todo se ha vuelto teorizar para quien ha tenido las riendas de un poder extraordinario en sus manos, para quien ha ejercido tan gran suma de autocracia personal é innegable.—Obras, no se vé una sola. Ya señalábamos en alguna ocasión que la falta de toda iniciativa práctica del oficialismo en favor del operario, quedaba patentizada en el hecho de que ni siquiera se hubiera proyectado un pobre barrio obrero, con higiene, aire y luz, para que el trabajador pudiera palpar la efectividad del interés oficial, y no mirar con doloroso excepticismo las proclamas del gubernismo.—Nada de eso ha habido.—En cambio, por mucho tiempo se inquietó al público con el pensamiento de construir avenidas fastuosas, realizando, para ello, previas expropiaciones por un valor inverosímil.

La carestía de la vida ha continuado pesando sobre el pueblo principalmente sobre el obrero, cuyo haber exiguo sufre más las consecuencias de ese estado de cosas.—Prescindimos, naturalmente, del actual período, en que la suba de precios de los artículos de primera necesidad, ha constituído un hecho extraordinario y súbito.—Antes de esa suba, y antes de que se diseñaran siquiera los factores que han servido de pretexto á aquélla, la carestía de la vida era un hecho real, lamentablemente positivo, que se dejó sentir lo mismo en la época de tranquilidad económica, que en la subsiguiente de estrechez y de crisis. Sin embargo, ni siquiera un estudio serio, amplio y meditado, realizó el gubernismo para fijar el problema y combatir sus efectos, que tan hondamente repercutían en las clases humildes. La carestía de la vida hasta llegó a ser, para los paladines oficialistas, más que un motivo de inquietud y un hecho digno de remedio, una circunstancia halagadora y feliz, porque revelaba la prosperidad nacional!

Puede buscarse con linterna alguna protección real dispensada por S. E. á las clases trabajadoras. Se la buscará en vano. Se encontrará, en cambio, en pleno "florecimiento", una escuela de declamación. En materia de obras ciertas y prácticas que respondan á pensamientos verdaderamente útiles y plausibles, el período de la presidencia del señor Batlle, nada ofrece á la consideración general. Lo mismo ocurre en lo que se refiere á la presunta acción por el obrero, que en varios otros órdenes de realizaciones. La posteridad podía representar al señor Batlle, como á un obrero que se armó de cualquier piqueta vulgar, apta para la demolición ó el ataque de las obras existentes, pero que no supo colocar una sola piedra en nuevas construcciones. Se nos ocurre que el escudo heráldico que contuviera esa idea del simbolización de la acción batllista, no constituiría, precisamente, un blasón digno de simpatía ó aplauso..."

Investigación de la paternidad

Su aprobación en general

Como lo decimos en la crónica parlamentaria, la Cámara sancionó ayer, en general, el proyecto del Senado sobre investigación de la paternidad ilegítima, redactado en está forma:

Artículo 1.o Modifícase el artículo 218 del Código Civil en los siguientes términos:

Artículo 218. La paternidad ilegítima puede ser judicialmente declarada:

1.o Si ha habido rapto ó estupro violento, cuando la época de la concepción coincida con rapto ó estupro.

2.o En el caso en que el marido haya desconocido la paternidad del hijo, obteniendo sentencia ejecutoriada á su favor.

3.o Cuando el padre haya reconocido por escrito la paternidad que se reclama.

4.o Cuando el pretendido padre haya vivido en concubinato notorio con la madre durante el período de la concepción.

5.o Cuando el padre haya provisto al mantenimiento, educación y vestido del hijo, de manera pública y continuada por un año, por lo menos, invocando su calidad de padre.

6.o En el caso de seducción de la madre, cumplida con abuso de autoridad ó con promesa de matrimonio, en época contemporánea con la concepción, y siempre que para el segundo caso exista principio de prueba por escrito.

Sin perjuicio de las excepciones del derecho común, el demandado podrá excepcionarse contra la acción, probando:

a) Que durante el período legal de la concepción, la madre observaba notoriamente costumbres deshonestas ó mantenía comercio con otro individuo.

b) Que durante el período de la concepción le ha sido físicamente imposible tener acceso con la madre.

La acción no pertenece sino al hijo, pero durante su menor edad sólo podrá ser deducida por la madre ó por su representante legal, salvo que esté habilitado de edad. Si la madre es menor se la proveerá de curador especial. La madre sólo podrá iniciar la acción dentro de los dos años de producido el alumbramiento, y el tutor dentro de los seis meses de su nombramiento. En los casos de los números 4 y 5, estos plazos empezarán á correr desde la cesación de los hechos á que se refieren, y en el caso del número 2, desde que quede ejecutoriada la sentencia que haga lugar al desconocimiento de la paternidad. Si la acción no ha sido intentada durante la menor edad del hijo, éste podrá deducirla dentro de los cinco años de su mayor edad.

Cuando el demandante sea absuelto, si el Juez establece que el actor ha procedido con intención dolosa se le considerará reo del delito á que se refiere el artículo 360 del Código Penal y se pasarán los autos al Juzgado de Instrucción que corresponda, procediendo la acción pública para el castigo del delincuente.»

Art. 2.o Comuníquese, etc.

En los círculos parlamentarios se comentaba con elogio el informe expedido por la Comisión de Códigos en este asunto, trabajo de intensa y prolija labor, realizado por el doctor César Miranda.

Este joven legislador ha hecho un estudio completo de tan interesante y difícil materia, dilucidando la cuestión bajo todos sus aspectos.

Entendemos que algunos diputados piensan proponer enmiendas en la discusión particular, pero ellas no afectarán la esencia del proyecto.

Ernesto García Ladevese

Fallecido ayer en Madrid

El periodismo y las letras españolas, acaban de experimentar una sensible pérdida con el fallecimiento de Ernesto García Ladevese, ocurrido ayer en Madrid, según informa el telégrafo.

Había nacido en Castro Urdiales (Santander), el 2 de Junio de 1850.

Empezó su carrera literaria, á poco de terminar la de leyes, siendo muy joven, colaborando activamente en los principales periódicos y revistas. Publicó además de otros trabajos, algunos tomos de poesías, de los cuales los que obtuvieron mejor éxito fueron "Fuego y cenizas" y "Olas del mar". Después imprimió algunas novelas, de las cuales las más literarias son "La hija del corsario", "El corazón de una madre" y "La honra de la mujer".

Aunque siempre militó en las filas republicanas, cuando García Ladevese empezó a tomar en la política una parte muy activa, fué al triunfar la Restauración, acontecimiento que le impresionó de tal manera que abandonó, durante una larga época, todos sus trabajos literarios para consagrarse en cuerpo y alma a la conspiración.

Desde los primeros años de la Restauración borbónica, tomó parte en todos los esfuerzos hechos para instaurar la República en España, estando muchas veces á punto de caer en manos de las autoridades.

Durante el gobierno de la izquierda dinástica en 1883, y después de la muerte de Alfonso XII, García Ladevese pasó en España dos temporadas relativamente cortas, secundando muy activamente a Ruiz Zorrilla en su obra revolucionaria. Fué también uno de los principales autores de la revolución que estalló en Madrid el 19 de Septiembre de 1886. Vencida ésta huyó a Francia, donde permaneció hasta poco después del regreso a España de Ruiz Zorrilla, entregándose de lleno al periodismo y a la literatura y apartándose por completo de la política activa.

Era uno de los más antiguos colaboradores de "El Liberal" de Madrid y de nuestro colega "La Nación" de Buenos Aires.

En un tiempo fué también corresponsal epistolar y telegráfico de EL SIGLO.

La situación económica

Reunión de la Cámara Mercantil

Celebró ayer sesión la comisión directiva de la Cámara Mercantil de Productos del País. El objeto de la reunión era considerar un pedido formulado por varios socios a fin de convocar a una asamblea general extraordinaria para tratar de la situación creada á los gremios del comercio de productos del país por la actual conflagración europea. Después de un lijero cambio de ideas se resolvió fijar el día en que se realizará la asamblea aludida, mandando publicar la respectiva citación que dice así:

«Defiriendo al pedido de un grupo de socios y de acuerdo con el artículo 36 de los Estatutos, se convoca á los señores socios á la Asamblea General Extraordinaria que se celebrará el día sábado 22 del corriente á las 3 de la tarde, para tratar de la situación creada á los gremios del comercio de productos del país por la actual guerra europea. La Cámara Mercantil expresa su deseo de que á dicha asamblea concurran todos sus asociados, aportándole el concurso y la representación de los diversos gremios que la forman».

También se resolvió elevar al señor Ministro de Hacienda, la siguiente nota:

Montevideo, Agosto 20 de 1914.—Excelentísimo señor Ministro de Hacienda, don Pedro Cosio.—Señor Ministro:—Siendo de notoriedad que los Poderes Públicos se ocupan de arbitrar medidas de carácter financiero para resolver en forma favorable la situación económica que se ha producido como consecuencia de las graves perturbaciones que han traído los sucesos europeos, esta Cámara Mercantil ha convocado á sus socios á una Asamblea Extraordinaria para el próximo sábado, por pedido expreso de numerosos miembros, á fin de discutir las formas adecuadas que contribuyan a ese estudio general de la situación y á su mejor solución.

Este hecho inclina á esta Cámara Mercantil á solicitar de V. E. quiera servirse, oportunamente, oír las opiniones de esta Institución en la preparación de las leyes necesarias para resolver las dificultades de nuestra situación económica, a cuyo efecto esta Cámara Mercantil se pone complacida a la completa disposición de V. E.

Cree esta institución cumplir con esto, uno de sus más primordiales cometidos, ofreciendo á los Poderes Públicos la cooperación de sus conocimientos y de su práctica en esta clase de asuntos.

Saludo a V. E. con mi mayor consideración. — Juan Astiz, presidente; Horacio E. Castellanos, secretario...

General Melitón Muñoz

Su fallecimiento

Ayer falleció en esta capital, donde últimamente residía, este conocido militar y caudillo que tuvo, especialmente en el departamento de Canelones, su época de gran popularidad. El general Muñoz era uno de los jefes más antiguos del ejército, remontándose su actuación en él á tiempos ya bastante lejanos. Ingresó en las filas hace más de medio siglo, habiéndose encontrado en la batalla de Quinteros como soldado raso hasta terminar el movimiento revolucionario. Con el grado de alférez actuó después en la Cruzada hallándose en varias acciones, tomando parte luego en la revolución de Aparicio con el grado de sargento mayor. Intervino posteriormente en todos los sucesos que se desarrollaron en el país hasta 1904, época en que pasó á situación de retiro con el grado de general de división.

El Estado Mayor del Ejército ha dispuesto los honores que corresponden al extinto.

El precio del pan

Un compás de espera

Reunióse ayer la Junta Directiva del Centro de Propietarios de Panaderías para resolver la actitud que debe adoptar el gremio en vista del aumento progresivo del trigo el que se cotiza hoy á razón de $ 6.50 los 100 kilos, con la agravante de no haber ofertas para la venta, razón por la cual se teme fundadamente que el precio aumente y como consecuencia la harina tenga subido precio.

Considerando el asunto bajo diversas faces, uno de los miembros de la Junta Directiva mocionó en el sentido siguiente:

"Siendo de conocimiento público que el Gobierno se está ocupando en estos momentos del asunto relativo al trigo, teniéndose fundadas esperanzas de que se adopten medidas para conjurar ese peligro, hay conveniencia de que esta Junta Directiva aplace toda y cualquier resolución para una sesión próxima que se verificará en la semana entrante y para entonces ya se conocerán las medidas que el Gobierno cree del caso tomar en este asunto."

La Junta Directiva aceptó unanimemente ese temperamento; de manera que por el momento queda aplazado ese asunto relativo al pan.

Patentes de Rodados

Plazos para sus pagos

Por el ministerio de Obras Públicas, se expidió ayer el decreto reglamentario de la ley de Patentes de Rodados á regir en el ejercicio 1914-1917. Por ella se dispone que el pago de este impuesto en el 1.er semestre del ejercicio se efectuará en el departamento de la capital desde el 20 del corriente al 20 de Setiembre entrante y en los departamentos desde el 1.o de Setiembre al 15 de Octubre venidero.

En caso de que las Juntas consideren insuficiente el término fijado para el pago del impuesto por los rodados que están en circulación, podrán prorrogarlo por diez días más, dando noticia anticipada al Ministerio y á la Jefatura de Policía.

EL FUTURO PAPA

Será extrangero?

Las potencias en guerra y el cónclave

(De nuestros corresponsales)

ROMA, 21 (12.15 a. m.) — El «Giornale d Italia», examinando las dificultades de la reunión del cónclave en el curso de la guerra, dice:

«Aún en el caso de que Italia participara en la guerra, habríamos asegurado la libertad de la Iglesia y demostrado al Mundo que si el Papa era libre durante la guerra europea, el cónclave puede reunirse ahora con entera libertad».

El «Giornale d Italia» agrega:

«Alguien piensa que el futuro Papa puede ser un extranjero y se llega á señalar á Van Cossum, en su calidad de representante de una potencia neutral.

Lo que se puede asegurar es de que los participantes al cónclave serán numerosos, y el acto revestirá la solemnidad de siempre, pues hasta los diferentes estados, aún los que se hallan en guerra, facilitarán de cualquier manera el viaje de los cardenales á Roma.

La opinión del «Giornale d Italia» es digna de tomarse en cuenta, dada sus vinculaciones con los elementos católicos dirigentes.

PARIS, 20 (retrasado) —«Le Gaulois» dice que — según sus informes — es posible que el cónclave sea aplazado en razón de las circunstancias que hoy conmueven al mundo entero.

«Parece difícil — agrega — que los cardenales franceses y belgas puedan encontrarse actualmente con los cardenales austro-húngaros y alemanes».

Audiencias diplomáticas

En el Ministerio de Relaciones Exteriores se reanudaron ayer las audiencias semanales del Cuerpo Diplomático, interrumpidas la última semana á causa de la ausencia del doctor Brum, que fuera á Buenos Aires, en misión oficial, con motivo del fallecimiento del ex-Presidente doctor Saenz Peña.

Concurrieron á la de ayer los siguientes jefes de misión diplomática: ministro de Chile, señor Marcial A. Martínez de Ferrari; Encargado de Negocios de la Argentina, señor Solano Torres Cabrera; ministro de Su Majestad Británica, señor Alfredo Mitchell Innes; y Encargado de Negocios del Brasil, señor José Joaquín Moniz de Aragão, quienes conferenciaron con el doctor Brum sobre diversos asuntos.

RESONANCIAS DE LA GRAN CONFLAGRACION

A BORDO DEL HIGHLAND WARRIOR

RELATO DE UN PASAJERO

COMBATE NAVAL EN EL MAR DEL NORTE?

EL LUTETIA EN NUESTRO PUERTO

EN PROCURA DE IMPRESIONES

NOTICIAS DE LAS LEGACIONES EXTRANJERAS

En conocimiento de la llegada del trasatlántico «Highland Warrior», de la Nelson Line, nos trasladamos ayer tarde á bordo, con objeto de inquirir noticias del viaje. En el paquete, anclado en el antepuerto, bullía una abigarrada multitud de estibadores, peones y marineros que á toda prisa, con esa actividad febril de los ingleses, efectuaban la descarga de la mercadería y el trasbordo del pasaje.

Al atravesar un pasillo que conducía á los comedores, tuvimos un encuentro agradable, que para nosotros fué una sorpresa y una esperanza, en medio de los desengaños y contratiempos que la discreción británica nos imponía.

Mr. Crocker, el representante de la casa de Maeple de Inglaterra, con sucursal en Buenos Aires, venía en calidad de pasajero desde Londres, á bordo del paquete referido. Lo abordamos y empezó el interview:

—¿Cuando zarparon ustedes de Londres?, inquirimos.

—El 30 de Julio, con cielo claro y mar tranquilo, como se dice en náutica, fué la respuesta.

—¿Sabían ustedes de la declaración de la guerra?

—Si se refieren al conflicto austroservio, sí, pero, para los demás sería preciso convertirse en sibila...

—¿Cuando supieron el estallido?

—En pleno mar, á los dos días de navegación, en que un cargo-boat holandés que encontramos nos puso al tanto de las primeras noticias, esto es la declaración de la guerra de Alemania á Francia y de Alemania á Rusia...

—¿Y la declaración de guerra hecha por la Gran Bretaña?

—La supo el capitán por un radiograma trasmitido desde Londres y nada nos comunicó. Solamente el día quinto de navegación, tuvimos exacta idea de lo que ocurría, por confidencias que en tono ligero nos hiciera el marino, con la intención, sin duda, de no alarmarnos. Mas lo cierto es que algo muy grave debía ocurrir pues el comandante permanecía el día entero encerrado en la cabina del radiotelegrafista y de noche se navegaba con precauciones, marchando despacio, aunque en las calderas había orden de mantener el máximum de la presión...

—¿Tuvieron algún encuentro desagradable?

—Desagradable precisamente, no. Alarmante sí. En la madrugada del día 4 de Agosto, navegábamos tranquilamente cuando de súbito notó que el barco se detenía. Esto, en alta mar, siempre es un mal signo, en tiempo de guerra, de lo peor. Escuso decir á ustedes que me precipité á la toldilla y lo que ví me llenó de inquietud.

Había una niebla bastante opaca y á ratos, por sus girones, vislumbraba una masa obscura que parecía navegar al costado de nuestro barco. Cuando éste se detuvo, el bulto surgió del agua. Ignoro si era un crucero ó una torpedera de alta mar, supongo lo primero. El barco aquel no enarbolaba bandera, ni insignia alguna. Por un aparato Morse aplicado á una lamparilla eléctrica, ambos barcos cambiaron señales durante un rato, señales que aún para mi son un misterio... Desde ese día navegábamos abiertamente como en época de paz, con las luces encendidas y sin precaución alguna. Ese día...

—...¿Ese día?

—...Hubo una noticia sensacional á bordo. El aparato radiográfico del «Hingland», acababa de interceptar un radiograma de origen oficial, trasmitido desde la Estación Poldhen, en las costas inglesas, en el se decía que, en aguas del Mar del Norte, sobre el Dogger Bank, á 80 millas de la costa del reino unido, acababa de librarse un gran combate naval entre las escuadras inglesa y alemana, y que, de resultas del mismo, habían naufragado 21 buques de guerra alemanes, capturando los ingleses 13, y que estos, á su vez, habían perdido 19 barcos de todas clases, entre ellos el crucero almirante.

—¿Qué día era?

—El 6 de Agosto y el combate había durado desde el día anterior sin interrupción, habiendo contribuido á la destrucción de la escuadra alemana la presencia de algunos dirigibles que desde lo alto arrojaban bombas, produciendo grandes estragos en el enemigo. Ese día fué feriado, extra á bordo. El día 8, un trasatlántico holandés puesto en nuestra ruta, salido de un puerto de Francia, nos confirmó la noticia, ratificándola en toda forma.

—¿Nada más?

—Nada más excepto que el mareo nos mortificó bastante desde que tocamos la costa uruguaya.

—¿Encontraron buques en alta mar?

—Ninguno; pero me consta que el aparato Marconi instalado á bordo estuvo en continuo contacto con buques misteriosos que no veíamos en la línea del horizonte, pero que debieron inspirar tal confianza al capitán, que éste se arriesgó á navegar de noche con las luces de á bordo perfectamente encendidas.

—¿Nada más?

—¡Por ahora no! Solo que estoy deseando encontrarme en Buenos Aires, encerrado en mi casa, para no oir hablar durante un mes de la guerra, que como comprenderá, fué el tema vapuleado á bordo en los veinte y un día de navegación... ¡Ah! se me olvidaba...

—...¿?...

—Dos ó tres veces, se detuvo el barco en el trayecto y efectuó misteriosas operaciones nocturnas, cuyo significado ignoro. Sin embargo se podía colegir que la tripulación trabajaba afanosa y á ratos se escuchaban como el descargar de cajones...

—...¿?...

—Nada sé, nada sé de lo que entonces se hacía.

Considerando terminado el interviú, nos retiramos de á bordo, agradeciendo á nuestro informante los datos apuntados.

EL ARRIBO DEL LUTETIA

Ayer de tarde, pasada las 4 y 30, se avistó en la rada exterior de nuestro puerto, al hermoso paquete francés "Lutetia" que, como se sabe, partió en la misma mañana de Buenos Aires conduciendo a su bordo gran número de reservistas franceses. Su presencia en nuestro puerto fué inesperada.

Se sabía su partida del puerto vecino, teniéndose la seguridad de que pasaría de largo frente á nuestra ciudad, rumbo á los puertos europeos. Tal es así, que muchos ciudadanos franceses radicados en nuestro país, ante aquella seguridad, resolvieron embarcarse en uno de los vapores de la carrera, con destino á la capital vecina para poder partir abordo del "Lutetia".

EN FAVOR DE LA GUERRA

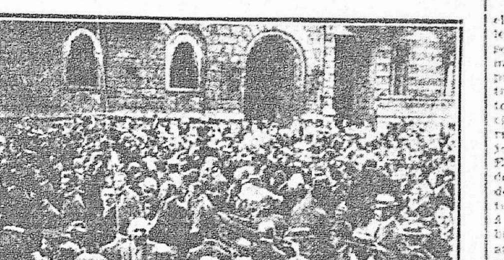

Manifestación de alemanes ante la Embajada de Austria en Berlín. — (Fotos "Berliner Illustration")

En el puerto

El anuncio de la llegada del hermoso transatlántico francés, nos cojió pues de sorpresa. No obstante aprovechamos la oportunidad de su presencia para recoger impresiones. El "Lutetia" no atracó á los muros de la dársena, fondeando en el antepuerto, próximo á la escollera Este. La casa lanchonera de Lussich había dispuesto que el bravo "Emperor" hiciera rumbo hácia aquel paraje y resolvimos aprovecharlo. Conjuntamente con nosotros iban el Ministro de Francia, acreditado ante nuestro gobierno, el señor Luis Supervielle del Banco Francés y el señor Rogelio Lepinci. El breve espacio que separaba al "Lutetia" de nuestro puerto, fué salvado en pocos minutos. Cuando llegamos junto al hermoso transatlántico, permanecía aún atracado á uno de sus flancos el pequeño vaporcito de la Capitanía del Puerto, que condujo á su bordo á las autoridades marítimas. Breves momentos de espera y el "Emperor" atracó á su vez junto al "Lutetia", cuyas bordas se colmaban de una enorme gentío que en todas formas expresaba su regocijo. En su popa un reservista, ageno á todo lo que en su torno ocurría, pescaba tranquilamente con un pequeño é improvisado aparejo.

Aquí y acullá, en los corredores, sobre la proa y la popa, á través de las ventanas y "ojos de buey" una que otra silueta femenina se divisaba como entre brumas. El frío intenso y el recio viento, no eran óbice para que muchos de los que se recostaban en la borda, lucieran cuerpo gentil, como en un aprendizaje de las crueldades que tendrían que pasar en los campos de pelea.

Consigna severa

Nos disponíamos á subir á bordo del "Lutetia", detrás del Ministro de Francia, del señor Supervielle y del proveedor del buque, para interrogar á alguna de las muchas personas que se marchaban, pero fuenos imposible. Se había dado la rigurosa consigna de que nadie, excepto las personas referidas, subiera á bordo y la consigna se hacía cumplir inexorablemente. Tampoco podría descender ninguno de los reservistas abordo de nuestra pequeña nave. Eran disposiciones superiores y no hubo más razón que el de acatarlas.

Inquirimos con la mirada, entre aquel enorme conjunto de viajeros, un rostro conocido y lo encontramos. Monsieur Barón, el capitán Pernet, el Sr. Dacousso, director del Colegio Franco Uruguayo y otros cuyos nombres no pudimos averiguar. Con este último, desde lo alto de la borda del buque, pudimos sostener una breve conversación que el viento cortaba frecuentemente haciéndole inentiligible.

Pudimos saber que el "Lutetia" conducía no menos de 1.500 reservistas y un buen contingente de mujeres, esposas y madres de muchos ellos, que no se resignaron á dejarlos partir solos hácia el sitio del deber. Así mismo, que el contingente de ciudadanos franceses radicados en el Uruguay que partía, era muy reducido. Apenas cinco de primera clase y ocho de segunda. El resto, unas 200 personas, permanecían en Montevideo á la espera de otra oportunidad, no muy lejana, para embarcarse.

El "Lutetia" salió ayer de Buenos Aires á las seis de la mañana.

Hablando con el señor Dacousso

La mayoría de los pasajeros se habían embarcado el martes y durante las cuarenta y ocho horas que permaneció el vapor fondeado en el puerto de Buenos Aires, no se les permitió bajar á tierra. De un momento á otro se recibiría la orden de marcha y era preciso no perder tiempo en dilaciones inconvenientes. Partieron ayer, como decimos, á temprana hora de la mañana, razón por la cual no se reunió gran concurrencia en la dársena. Pocas personas contemplaron el alejamiento del hermoso transatlántico á cuyo bordo iba tanta juventud llena de vida y de esperanza, animada por el más intenso entusiasmo patriótico.

Todo eso nos lo manifestó á gritos el señor Dacousso, director del Colegio F. Uruguayo, que no ha querido ser el último á partir en cumplimiento de un deber patriótico. Después, fuimos interrumpidos en nuestra extraña plática al "fuerte" viento. Hácia el costado opuesto, se inició un estruendo de vivas y de hurras que precipitó á todos los pasajeros del buque hácia aquel paraje. Entraba al antepuerto, procedente de Londres, el "Highland Warrior", de la "Nelson Line" y se vivaba entusiastamente á la bandera inglesa, á toda la tripulación y pasajeros del buque que llegaban sanos y salvos á aguas neutrales, después de una travesía no exenta de peligros. Los vivas, hurras y aplausos de los reservistas del "Lutetia" encontraron su eco en los pasajeros del "Highland". Fué un momento de inenarrable entusiasmo comunicativo que cesó cuanto el vapor inglés se alejó un centenar de metros rumbo á su fondeadero en el antepuerto.

Pocos instantes después el "Emperor" largaba los cables y retornaba conduciéndonos nuevamente al punto de partida.

Quedaban á bordo las personas á quienes es permitido subir. La partida del bravo vaporcito de Lussich, fué saludada con aplausos y vivas. La tarde avanzando obligó á que se arriaran las dos banderas francesas que á popa y á proa lucía el "Lutetia", así como la bandera nacional que flameó en lo alto del mastil de proa. El Ministro de Francia y sus acompañantes, pocos momentos después, en otra nave, retresaban á tierra.

El "Lutetia" no partió anoche para proseguir su viaje. Esto dió lugar á muchas conceturas. Se ignora así mismo la fecha y hora en que partirá.

Entre tanto, se encuentra en aguas neutrales, á resguardo de todo contratiempo, esperando no sabemos que órdenes superiores.

El Vizconde Delatol

Además de las personas conocidas á que aludimos al principio, se han embarcado á bordo del "Lutetia" con destino á su país, el vizconde Jacques Delalot, teniente de caballería del ejército francés.

El señor Delalot, que acude al llamamiento de las autoridades militares de Francia, ha sido durante mucho tiempo secretario general de la agencia Havas en Sud América y desde hace dos años desempeñaba el cargo de director de la misma en Buenos Aires.

También ha tomado pasaje en el "Lutetia" M. Georges Frankel, teniente de reserva del 14 regimiento de coraceros de Paris.

OPERACIONES DE LA ESCUADRA BRITANICA

Comunicación oficial de la Legación

Londres, Agosto 19.

El sumario de las operaciones navales desde el día en que se declaró la guerra, es el siguiente:

La flota británica tuvo a su cargo la protección de los transportes de tropas expedicionarias, las cuales completaron su desembarco en Francia el día 18 del actual. Este desembarco fué efectuado en perfecto orden y sin que haya ocurrido incidente alguno.

Los trabajos realizados por la marina británica en el Océano Atlántico y otros mares para salvaguardar las líneas de comercio, quedan puestos de relieve por el hecho de que el Lloyd rebajó ayer a 2 por ciento la tarifa de seguros de guerra para casi todos los viajes de los buques británicos, siendo de 1 1|2 por ciento la que regían los buques que conducen cargamentos de grano desde los Estados Unidos á los puertos de Inglaterra.

La flota alemana, fuera de la del Báltico, está encerrada en sus puertos.

El comercio inglés está casi normalizado.

La navegación mercante alemana está paralizada.

La única pérdida sufrida por la armada británica es la del crucero explorador «Amphion», volado por una mina después de haber echado a pique al barco-portaminas alemán «Koningen Luise».

Un submarino alemán fué destruído en el Mar del Norte.

La situación de los ejércitos, es la siguiente:

Las fuerzas alemanas se extienden, al presente, desde el norte de la demarcación de Bale, en una línea que atraviesa Lieja, hasta la punta del este de Antiverp, cerca de la frontera de Dinamarca. El rasgo saliente de las operaciones, hasta ahora, ha sido la demora causada en las operaciones de la proyectada ofensiva alemana a lo largo del Mosa, por la tenaz defensa de Lieja, cuyos fuertes continúan intactos. Esto permitió realizar una movilización y concentración ordenadas de las tropas francesas y británicas. Las alemanas ya cruzaron el Mosa por dos partes, aguas arriba y abajo de Lieja y fueron ganando pequeños territorios hacia el oeste, aunque su caballería avanzada es hostilizada continuamente por los belgas.

En el Sud, donde los ejércitos alemanes están aparentemente a la defensiva, los franceses avanzan en larga línea por la Alsacia y Lorena, de las cuales ocupan ya una grande extensión, después de haber empeñado varios combates con las tropas del bando opuesto.

DE LA LEGACION DE ALEMANIA

La Legación de Alemania entre nosotros nos remite copia de la siguiente comunicación oficial recibida ayer:

"Se ha recibido del Ministerio de Relaciones Exteriores de Berlín una información telegráfica según la cual todas las noticias propagadas de fuente extranjera sobre atrocidades de las tropas alemanas, de fusilamientos de socialistas, molestias é insultos á extranjeros son estúpidas y viles calumnias. — Montevideo, Agosto 20 de 1914.—La Legación de Alemania.

A PROPOSITO DE UN RUMOR

Con referencia al rumor trasmitido de Buenos Aires, según el cual el vapor "Lutetia" demoró su salida de aquel puerto debido á desperfectos ocasionados á su máquina por cuatro alemanes que viajaban á bordo, la Legación de este país nos remite lo siguiente:

Según nuestras informaciones, la noticia de que los causantes de desperfectos en el vapor "Lutetia" son cuatro alemanes, es falsa.

No se encuentra ningún alemán á bordo de este vapor.—Montevideo, Agosto 20 de 1914.—La Legación de Alemania.

LOS ESTADOS UNIDOS Y EL CONFLICTO ALEMAN-JAPONES

"Deutsche La Plata Zeitung", que se edita en la vecina ciudad, registra el siguiente telegrama á propósito del conflicto alemán-japonés:

Nueva York Agosto 18—Todos los diarios se ocupan del conflicto producido por el ultimatum japonés y declaran que la presencia de tropas japonesas en cualquier punto de la China deberá considerarse como un peligro para los intereses norteamericanos.

Wáshington, 18—El secretario de Estado Mr. Bryan ha manifestado que los Estados Unidos están preparados para una intervención y si esta fuese necesaria la "Casa Blanca" procederá con la mayor energía para proteger los intereses de la nación en el Pacífico.

ORIENTALES EN EUROPA

El cónsul general de Suiza comunicó ayer al Ministerio de Relaciones Exteriores:

Que las familias uruguayas que se encuentran allí, están amenazadas de quedar sin recursos, porque los Bancos rehusan todo crédito; pero que pueden enviarse fondos por vía Londres, al Crédit Suisse de Ginebra, que pagará.

El Cónsul Suizo comunicó además que la familia Conti se encuentra actualmente en Milán.

Por su parte el Encargado de Negocios en España hizo saber que los agrónomos Marin Silva y Murguía han llegado á Barcelona y que no pudiendo seguir sus estudios en Europa, piden órdenes al Ministerio de Industrias.

EN EL CARMELO

Efectos del temporal

El siguiente despacho informa de los perjuicios causados por el temporal en el puerto del Carmelo.

A comandante de Marina.— Montevideo. — Carmelo, Agosto 19.—El temporal y la creciente del río Uruguay desbordó el arroyo de las Vacas, inundando centenares de casas, procediéndose al salvataje de familias con felicidad. El Resguardo de Martín Chico y alojamiento de empleados, destruídos completamente, sufriendo también serios desperfectos el muelle y la casilla del Resguardo. El de Punta Piedra, de Gardela hermanos, fué hecho pedazos. El buque «Río Platense», cargado de arena quedóse en seco debido á ser arrastrado á arenal distante de la costa seis hectáreas. Saluda á V. S.—Francisco E. Gaye, capitán del puerto.

LA COLECTA PRO-TUBERCULOSOS

DIVERSAS INFORMACIONES

La señora Bernardina Muñoz de De-María que durante varios años fué Presidenta del Comité de Damas, debiéndose en gran parte á su noble corazón y á su inteligencia el desenvolvimiento y el prestigio actual de la Institución, desempeñará este año la presidencia de la 3ra. sección.

Le ha sido confiada la presidencia de la 16.a sección á la Sra. Sara Rivas de Reyes, que ya, en años anteriores, se vinculó á la obra con su concurso activo y generoso.

Concebidas en términos conceptuosos, se recibieron las comunicaciones de los Bancos Francés (Supervielle y Cía), Londres y Brasil, Comercial, Caja Nacional de Ahorros y Descuentos, prometiendo su óbolo y la cooperación de Cajeros.

Mañana publicaremos el manifiesto que la Comisión Directiva y el Comité de Damas dirigirán al país, relacionado con la celebración del "Día de los Tuberculosos". El referido documento, ha sido redactado por el Dr. Pablo De-María en forma clara y concisa que permite al pueblo compenetrarse de toda la verdad y trascendencia de las manifestaciones contenidas en la interesante exposición.

El manifiesto se repartirá profusamente en todo el país.

En la 8.a sección se verificarán dos funciones de biógrafo á beneficio del "Día de los Tuberculosos". La primera tendrá lugar el Lunes 24 del corriente en el Biógrafo Fénix, la segunda, el 2 de Setiembre, en el Biógrafo Justicia. Ambos beneficios han sido concedidos en condiciones liberales. Esto y la concurrencia á los festivales de biógrafo, etc., no representará más desembolso que el importe de la entrada, pues ha quedado abolida la venta de flores, bombones, etc.

El Biógrafo Independencia, ha concedido un beneficio que se efectuará, dentro de breves días, la Comisión Seccional 7.a. La Presidenta, Sra. Elisabeth, M. S. de Mickelson, y la Secretaria Sta. María Elena Montefiori Lemos, están muy complacidas de las condiciones en que han sido obtenidos los festivales, pues son de absoluta cesión de todos los ingresos, lo que honra mucho á los propietarios.

NOTAS DE FENIX

Llueven puñetazos

Ha cesado el monopolio del telégrafo. Desde ayer sabemos algo, por periódicos europeos, acerca de los primeros sucesos de la actual contienda.

Traslademonos á París. Manifestaciones socialistas al grito de «¡Abajo la guerra!» y entre el canto de «La Internacional».

«Los agentes (dice un diario de fecha 28) se lanzaron sobre los grupos y repartieron puñetazos con tal energía y abundancia, que en tres minutos quedaron limpios de gente aquellos alrededores, hasta la calle de Montmartre.

La manifestación había terminado; pero no tardó en surgir otra en el «faubourg Poissonnerie».

La policía repitió la operación con el mismo éxito que antes.

Pero á los pocos minutos desembocó en los bulevares un numeroso grupo que, procedente de la plaza de la República, venía cantando «La Internacional».

Volvió á entrar en funciones la policía, y como los manifestantes intentaran poner resistencia, hubo un encuentro serio.

Al fin los alborotadores huyeron, refugiándose en los cafés y cines próximos.

Más los agentes penetraron tras ellos, y después de repartir bastantes bastonazos, desalojaron aquellos locales.

En el bulevar de la Bonne Nouville, en el «faubourg» Montmartre y en los escalones del Gimnasio, hubo nuevos y violentísimos encuentros, practicándose bastantes detenciones.

Todavía se intentó, después de esto, otra manifestación.

Varios pequeños grupos dieron gritos de «¡Abajo la guerra!» y fueron disueltos sin grandes esfuerzos.

Los manifestantes, al huir, penetraron tumultuosamente en el café del Puente de Hierro, haciendo rodar las mesas y destrozando los servicios.

La policía entró también y expulsó á los fugitivos á puñetazos.

En la calle se encargaban de dispersarlos los guardias de Caballería.

Mientras esto ocurría, recorrió los bulevares una contramanifestación muy numerosa, dando constantes y entusiastas gritos de «¡Viva el Ejército!»

Esta manifestación iba protegida por los agentes, á previsión de que se encontraran en el camino á los antimilitaristas y ocurriera un choque sangriento.

También en Berlín

Refieren los diarios europeos, de fecha 30, que en Berlín se habían celebrado «veintinueve mitines socialistas», todos ellos protestando contra la guerra. La policía disolvió fácilmente los grupos, no sin que antes pronunciasen «discursos fogosos, todos ellos en el sentido de que los socialistas alemanes, como los franceses, deben en este momento supremo cumplir su deber, procurando la confraternidad de los pueblos.»

El oro en fuga

El 30 era tremendo el pánico en París. Un corresponsal expresa así la situación:

«El oro amonedado ha desaparecido de la circulación.

En el Banco de Francia hay una larguísima cola de gentes de todas clases y condiciones sociales que acuden á que les cambien billetes por plata.

Reciben monedas de cinco y un francos.

Han aparecido muchas monedas antiguas de cinco francos.

Es imposible encontrar quien tenga y exhiba un luis de oro.

En muchos Bancos hay grandes dificultades para efectuar los pagos.

Numerosos burgueses llevan su previsión hasta el extremo de comprar grandes cantidades de conservas alimenticias y almacenarlas en sus cuevas.»

—El 25 se produjo en la Bolsa un estallido formidable.

Antes de la hora de la cotización se supo que había una orden de venta de cien millones de renta francesa por encargo de la Plaza de Viena. La cotización se cerró á 78, el tipo más bajo que se ha conocido después de la guerra del 70.

Preludios bélicos

Al producirse la ruptura entre Servia y Austria un articulista de «La Correspondencia de España» suministraba á la curiosidad pública los siguientes datos y consideraciones:

Austria necesita aplastar á Servia antes de que esta nación, victoriosa en dos guerras balkánicas, que ha visto, en un año, duplicados su población y su territorio, que ha hecho de Montenegro, en realidad, una prolongación suya, sea lo bastante fuerte para libertar á los servios oprimidos por el yugo de la doble monarquía.

Austria, que es un mosaico de razas hostiles, con características étnicas y lingüísticas bien definidas, no tiene más remedio que, ó consentir en una disgregación que la pondrá á merced de sus adversarios, ó que sacar la espada para asegurarse todavía algunos años de precaria y aparente unidad.

Hungría, Bohemia, Croacia, Eslavonia, son verdaderas nacionalidades que aspiran á la independencia ó á la fusión con sus afines. ¿Qué lazo estrecho, irrompible, puede haber entre los súbditos de un Estado que tiene alemanes en las Austrias propiamente dichas, en Salzburgo y Carintia, en la Estiria y el Tirol, en la Bohemia Occidental, en la Silesia no prusiana y en Transilvania, eslavos de diversas variedades étnicas en Bohemia y Moravia (checos), en Hungría: Septentrional (eslovacos), en los Cárpatos centrales (ruthelovacos), en los Cárpatos centrales (rutenos), en Hungría Meridional, Eslavonia, Croacia, Carniola, Istria y Dalmacia (ilirios), finisos ó madgyares, pertenecientes al mismo grupo que los finlandeses, según afirman sabios muy conspicuos, en Hungría Central y Transilvania, servios en Bosnia y Herzegovina, rumanos-valacos en la Transilvania Oriental, italianos en el Tirol y en el litoral dálmata?...

Los 51.250.620 súbditos de Francisco José (censo de 1908), que habitan los 676.077 kilómetros cuadrados de la doble Monarquía austro húngara, hablan alemán, bohemio, moravo, eslavon, rutheno, sloveno, servio, croata, madgyar tzigano, rumano, vendo, armenio, turco, italiano, sin contar á los que no conocen más que dialectos primitivos, corrupción de las lenguas ya enumeradas.

En las religiones sucede igual. Hay católicos romanos, cristianos griegos y armenios, protestantes de varias confesiones (evangélicos, calvinistas, unitarios, etc.), israelitas, musulmanes.

Y he aquí que los fogosos balkánicos (y sobre todo Servia, Montenegro y Rumania), vuelven sus ojos al imperio austriaco, donde viven tantos millones de hermanos suyos de raza, y por encima de las fronteras les tienden la mano.

Es un movimiento irresistible el que lleva á los servios y montenegrinos hacia la Herzegovina y la Bosnia, y á los rumanos á Transilvania.

Es un movimiento irresistible también el que agrupa los croatas en torno de la Dieta de Agram, fortaleza erigida contra el poderío absorbente de los Hapsburgos...

En la Ciudad Eterna

El Sumo Pontífice, que acaba de fallecer, ha dejado inconclusa, por causas ajenas á su voluntad, la iniciativa para trasladar el cuerpo de León XIII á su sepultura definitiva en San Juan de Letrán.

En primer lugar, nadie ha olvidado los desórdenes que la noche del 13 de Julio de 1878 perturbaron el traslado de los restos de Pío IX á su sepulcro de San Lorenzo, al Veranum, cuando un grupo de anticlericales fanáticos intentó arrojar al Tiber el féretro.

Además existe la cuestión política. Hace unos dos años se preparó la traslación en el Vaticano; se construyó una carroza fúnebre sencilla, sólida y adornada con el escudo del Pontífice difunto; hasta se acordó el ceremonial. El traslado debía hacerse por cuenta de la Administración de los bienes de la Santa Sede; las Asociaciones católicas de Roma formarían en la comitiva del entierro, que había de verificarse á la puesta del sol. Pero era preciso contar con la intervención de la autoridad laica. Giolitti, que estaba entonces en el poder, propuso al Vaticano, durante las negociaciones realizadas, ó una intervención oficial, merced á la cual se tributarían á los restos del Papa honores de Soberano, ó, en el caso de que esto no agradara á la Santa Sede, que las tropas prestaran servicio para cuidar del orden público, pues el jefe del gobierno no podía excusarse de intervenir, aunque sólo fuera para el mantenimiento del orden.

El Vaticano no aceptó ninguna de estas proposiciones; se aplazó el traslado; se guardó en las cocheras de la Florería apostólica la carroza; se destrozó el andamiaje construido en la basílica de San Pedro para la exhumación y... el cuerpo del Pontífice de la «Rerum Novarum» espera al cabo de once años su cambio á la sepultura definitiva en el monumento en que Julio Tadolini glorificó á León XIII como «padre de los trabajadores».

Ahora había vuelto á ponerse la cuestión sobre el tapete. El cardenal Vannutelli, único superviviente de la comisión cardenalicia á la cual confió León XIII el encargo de ejecutar sus últimas voluntades, reiteró ante el Papa la solicitud de que se verificase el traslado á San Juan de Letrán.

Pío X comprendía la necesidad de realizarlo, y por esta razón se habían reanudado la gestiones. El gobierno de Salandra ha renovado las proposiciones del de Giolitti, pero declarando que si en el Vaticano no aceptan la intervención del ejército, se le substituirá con guardias de Seguridad, de uniforme, y agentes de policía, de paisano, y en este caso no podrían acompañar al féretro las Asociaciones católicas, y el traslado, en vez de ser por la tarde, habría de efectuarse en las primeras horas de la mañana.

El cólera calumniado

Los diarios de España, llegados ayer, tranquilizan acerca del estado sanitario de Vigo y Pontevedra, que había sido causas de alarmas, á extremo de que la Federación de Trabajadores responsabilizara á las autoridades locales.

Las numerosas enfermedades y defunciones se atribuyeron á una epidemia colérica; pero hoy no cabe duda alguna de que son de carácter típico y proceden de infección de las aguas.

Prohibición en vigencia

Como se trata de un convenio al cual se ha adherido nuestro país, debemos creer que también aquí tendrán aplicación las medidas de que instruye un diario argentino, en los siguientes términos:

«El ministro de marina resolvió ayer que la prohibición que menciona el reglamento internacional de telegrafía sin hilos, en lo que se refiere al uso de este sistema de comunicación durante la estadía de los buques en puertos, quede extendida desde la fecha á todas las embarcaciones, sin distinción de bandera, que se encuentren navegando ó fondeados en aguas jurisdiccionales argentinas.

Unicamente podrán utilizar la radiotelegrafía, tratándose de pedir auxilios ó contestar á despachos en que se soliciten socorros, debiendo apagar sus aparatos, tanto transmisores como receptores, inmediatamente después de su ingreso en aguas argentinas.

La prefectura general de puertos tendrá á su cargo la tarea de lacrar las instalaciones mencionadas, durante el fondeadero de los buques, si así hubieran dejado de hacerlo los capitanes respectivos.

FENIX.

IX Congreso Universal de Estudiantes

CITACION

Se cita á los estudiantes bachilleres Rafael Capurro, Eduardo Acevedo, Lorenzo Vincents Thievent, Edmundo Castillo, Enrique E. Buero, Florencio Fernández, Francisco Araucho, Julio Rodríguez Ramos, Raúl Yude, Cisneros Pereda Valdéz, Benigno Varela, Fuentes, Cesáreo Villegas Suárez, Antonio M. Grampone; señores Rafael Ruano Fournier, Mario Márquez, C. Terra Urioste, Eduardo de Terra Arocena, Quinto Bonomi, César Seoane, y Juan C. Pla, miembros de la Comisión Organizadora del IX Congreso Universal de Estudiantes á realizarse en Montevideo en Agosto del año próximo, para la reunión que efectuará dicha corporación el viernes 21 del corriente á las 5 1|2 p. m., en el local de la Oficina Internacional de Estudiantes en el palacio de La Comercial, Rincón 508, esquina Treinta y Tres, 4.o piso. Encarécese la asistencia.—Rafael Capurro, presidente; Enrique E. Buero, Florencio Fernández, secretarios.

Sociedad de Medicina

SESION DE HOY

La Sociedad de Medicina se reune hoy, viernes, á las 9 p. m. en el Ateneo, para discutir la siguiente orden del día:

Doctor Camilo Payssé: Delirio de imaginación.

Doctor P. de Pena: Quiste hidático del cerebro.

Doctor Principalle: Quiste hidático supurado de la pleura derecha, abierto expontáneamente.

EN LA CAMARA

SESION DE AYER

INVESTIGACION DE LA PATERNIDAD

Las obras del Palacio Legislativo

Bajo la presidencia del doctor Ricardo J. Areco, sesionó ayer tarde la Cámara de Diputados. Leídos los asuntos entrados se pasa á la orden del día con la discusión general del proyecto que autoriza la investigación de la paternidad. Puesto a votación fué aprobado sin observaciones.

En seguida se pasa a tratar el proyecto que autoriza el aumento del presupuesto para las obras del Palacio Legislativo. Leído el informe, pide la palabra el doctor Mora Magariños quien manifiesta que no ha podido obtener algunos datos de la Comisión respectiva para insistir sobre varios puntos que le interesan. Me parece, —dice—que este asunto debe tener una ley más completa que la que se propone. Hemos visto que la 1.a suma que se creyó definitiva no ha alcanzado. Se recurrió después al Parlamento solicitando un millón doscientos mil pesos más asegurándose que con esa suma quedarían terminadas las obras. Queda demostrado que los cálculos técnicos han fallado.

Al solicitarse por cuarta vez cantidades, es preciso que la Cámara sepa si con ellas se van á concluir en realidad. Creo que las sumas solicitadas se han calculado generosamente.

Enseguida propone algunas modificaciones al artículo 1.o.

Creo — dice — que el país debe saber cuales son las obras que faltan por realizar, sin que se modifiquen los planos y los proyectos. No debe salirse de los planos y de las cantidades votadas.

Sin embargo se han introducido muchas modificaciones en unos y en otros. Se engolfa después en consideraciones de carácter artístico para concluir diciendo que después de todo el palacio ha ganado en aspecto aunque se haya perdido algo de la severidad de líneas que lo caracteriza.

Entrando á considerar el artículo tercero, propone que los mármoles á emplearse sean mármoles del país. Aduce razones para probar las ventajas que reportarían esas modificaciones. Cree que empleando mármol extranjero poco se ganaría cuando los técnicos han reconocido la insuperable calidad de los mármoles nacionales.

Haciéndolo así, se presentaría la oportunidad de dar base á una importante industria llamada á un porvenir evidente.

Cree también que con la utilización de los mármoles nacionales se ganará en tiempo, por cuanto de esta manera, utilizando elementos que están como quien dice, á mano, se podrá ocupar el edificio antes de tres años.

Propone que la Comisión del Palacio, en casos especiales, consulte, además del director de la obra, á un técnico de reconocida competencia en la materia.

Cuando hubo terminado el doctor Mora habló el doctor Herrera. Dijo este legislador:

Habla el doctor Herrera

Señor Herrera—Señor Presidente: recién me cae á la mano este proyecto, así que no he podido estudiar á fondo su contexto y, por consiguiente, me limitaré á formular algunas observaciones generales que me sugiere una rápida lectura.

Como primera impresión, yo diría que, por cierto, la Cámara no dá testimonio de gran oportunidad colocando sobre el tapete un asunto de este carácter, exclusivamente suntuario, en circunstancias económicas tan críticas y tan notorias.

El malestar es intenso; aumenta y, sobre todo, tratándose de una situación como ésta, que se paga de ser misericordiosa, buena, "bonísima" con las clases desheredadas, la verdad que sería un acto de cortesía social no hablarle á tanto pobre—como anda por las calles de Dios, sin un mendrugo—de dulces de confiterías, que no otra cosa representa este asunto del Palacio Legislativo.

Y, talvez se podría hacer alguna ironía diciendo que es asombroso que en momentos en que se decreta, en forma más ó menos velada, el curso forzoso, y en que esta situación política se descalabra, ocuparse de asuntos de esta naturaleza, que nada tienen que decir con las incertidumbres trágicas que atravesamos, que gravitan, angustiosas, sobre todos los hogares.

Admiro, pues, profundamente el valor heroico de mi distinguido colega el señor diputado Mora Magariños, que cuando el horno no está para bollos, sabe sustraerse á las circunstancias afligentes que pesan sobre todos, y nos habla de la cúpula del futuro palacio,—que será parecida á la de San Pedro,—y de otras contingencias deslumbradoras de alta fantasía artística.

Realmente no me es posible sustraerme al medio ambiente y acompañarlo en sus ensueños constructivos, en parte, por mi incompetencia técnica, y, en parte, por mi poca fe en ese viaje de orden lírico y tan altamente ideal.

Señor Mora Magariños—Tantas gracias; pero, debo hacer presente lo siguiente: que no se trata de invertir sumas actualmente á los recursos generales; son sumas que ya existen.

Señor Herrera—Pero, señor diputado! El verbo de las sumas á votarse, que existen y que se sacarán de rentas generales, ya está agotado. Ya no resta un solo tiempo por conjugar en la materia...

Ya estamos, en ese sentido, escarmentados todos los diputados, la minoría y hasta la mayoría, creo.

Fuera de eso, confieso que la Comisión Informante, colocándose un poco dentro de la situación, viendo la realidad, y dejando teologías y disquisiciones de dogmas artísticos para instantes más propicios, se adapta un poco á lo viable, aconsejando que no se autoricen gastos, por ahora.

Realmente que con esa modificación, la agresividad perjudicial que tiene el proyecto...

Señor Martínez (Don Martín C.)—Los gastos se autorizan, señor diputado, desde que se eleva el presupuesto á 5 millones y medio de pesos.

Lo que no se vota son recursos.

Señor Herrera—Yo, para no aparecer enemigo del todo, del gobierno, de vez en cuando, doy así un caldito, para que no crean que estoy prevenido...

(Hilaridad).

Bien: El doctor Martínez es sabio en la materia, y yo me doy por vencido, porque él sabe lo que dice.

Perfectamente, quería observar que el proyecto, con esa modificación, era menos peligroso, aunque, á la verdad esos gastos autorizados, algún día,—el día ese no lo veremos nosotros porque el país está en situación difícil, y el Gobierno más que nadie,—se sacarán de las rentas públicas.

Así que lo propuesto por la Comisión me parece que es lo menos pernicioso, aunque tiene sus serios inconvenientes de futuro.

Pienso que hubiera sido mucho más práctico dejar dormir tranquilamente el sueño de los justos ó de los injustos, si se quiere, á este proyecto en las carpetas legislativas, y, en oportunidad más indicada, abordarlo.

No se ha hecho así, y, por eso yo formulo moción para que la Cámara resuelva pasarlo á Comisión; es decir, dictar un acertado y discreto "archívese". Creo que eso sería de buen gusto.

Al fin y al cabo los señores diputados somos parciales en el asunto: vamos á discutir un punto en que está interesada nuestra vanidad. Se trata de poner casa propia, y en esta materia los individuos y también las corporaciones siempre miran la cuestión del lado que es más confortable y más armónico con sus aspiraciones.

La Cámara, en vez de pensar en construir el palacio legislativo, colocándose dentro de las circunstancias, debiera tomar en cuenta aquel proyecto tan saludable del señor diputado Beltrán, sobre reducción de dietas, y pensar, más bien,—ya que se habla de tocar el 30 ojo de los empleados públicos,—de rebajar los haberes de los propios señores diputados, lo cual sería de un efecto excelente y mucho más patriótico, en vez de soñar con casa propia en días tan oscuros.

Pero, fuera de eso, señor presidente, yo me digo,—y debo advertir que guardo consideración á todos los miembros de la Comisión, á quienes no tengo ningún interés en hostilizar, reconociendo la buena intención que pudo guiarlos al proponer nueva fórmula,—que ya la larga elaboración de este proyecto ha sido bastante informal.

De la lectura del informe resulta que hace un par de años ya se invirtieron fondos crecidos para hacer un Palacio Legislativo. Después, una ó dos veces—no quiero incurrir en error—se han ampliado los fondos. Se ha invertido alrededor de un millón de pesos—lo dice el informe—en expropiaciones, y un poco más de seiscientos mil pesos en construir lo que está en pié de este famoso Palacio Legislativo.

Señor Canessa—Al revés.

Señor Herrera—Bueno, señor diputado. Para que vea que soy bueno, le cedo eso...—(Hilaridad).

Señor Canessa—Muchas gracias.

Señor Herrera—... porque siempre están en pié las sumas, ¿no es verdad?

Se ha invertido un millón de pesos en construcción, y seiscientos mil pesos en expropiaciones. Invertir el orden de los factores, sobre todo cuando se trata de cosas oficiales, no altera el producto...—(Hilaridad).

Construído está el edificio en su parte fundamental; los que pasamos por la Plaza de la Aguada, General Flores, lo vemos ya desafiando soberbiamente el vacío. Después de elevada la edificación principal, y habiéndose gastado en eso un millón de pesos, como dice el señor diputado Canessa, ahora se habla de tres millones más, señor Presidente, para completarlo!...

Francamente, aunque estuviera el país en condiciones prósperas, me resistiría á votar esta enorme asignación. Este es un país chico; tenemos que colocarnos dentro de la realidad.

No pensemos en hacer grandes edificaciones, dignas de capitales centenarias en edad y millonarias en población, cuando el país no tiene recursos para abordar semejantes construcciones. Es el caso de ponerse guantes blancos y andar con alpargatas!...—(Hilaridad).

—Y aquí, con la mejor buena fe, renuevo un argumento repetido, que lo someto ampliamente—y sin ninguna intención que no sea leal—á mis colegas:

—Está el país por hacerse; faltan los servicios públicos; las ciudades del interior, las capitales departamentales, carecen de servicio de aguas corrientes, sin servicio de caños maestros. Además, lo hemos denunciado aquí, y todos estamos contestes en que hay algo de podrido en el asunto; hemos denunciado lo que pasa con la propiedad en campaña; que las policías no alcanzan, que los elementos de represión del vandalaje son deficientes. ¿Cómo es posible, entonces, que nosotros pensemos en autorizar un gasto inmenso, de tres y tantos millones de pesos, para construir un palacio en que estemos más holgados los diputados y los senadores?

Para que la voz de libertad y de independencia, y para que el carácter nacional y la alta oratoria ilustren los anales del país, no es necesario, señor Presidente, que busquemos grandes edificios: ellos han nacido brava y virilmente en este recinto en los tiempos más duros y de mayor angustia material.

Así que para mí — y estoy seguro de que á mis colegas les pasa lo mismo — es absolutamente secundaria la cuestión del Palacio Legislativo. Lo importante — y por lo que estamos todos luchando, blancos y colorados bien inspirados, desde hace mucho rato — es porque dentro del recinto chico haya una cosa grande que se llama el sufragio libre, y que está un poco perdido de vista... Mucho más interesante para mí sería que se votara una buena ley de representación de las minorías, para que pudieran sentarse en estas bancas representantes de todos los partidos que hay en el país — como el católico y el socialista — que un caserón inmenso, vacío al fin y al cabo, hábil solo para algunos cientos de diputados...

Por lo demás, y entrando rápidamente al fondo del asunto, — tal vez incurra en algunos errores, y le pido á la Comisión que si los hubiera me los corrijiera — se me ocurre, señor Presidente, que los antecedentes que se dan para aconsejar esta construcción, no son suficientes.

Hay en el informe bella literatura, pero la parte numérica, que probaría la oportunidad de la inversión de esa enorme cantidad de tres ó cuatro millones de pesos — que significan tres ó cuatro puertos fluviales — no está aquí, en estas páginas. Se habla en una forma redondeada, y que yo considero fantástica, de los gastos que se van á hacer.

Por ejemplo — y tal vez sea incompetente, empiezo por decir que no soy técnico — se habla: "por calefacción y ventilación, 100.000 pesos". ¿Se van á gastar 100.000 pesos en eso, señor Presidente?... Yo no domino estas cuestiones, pero realmente me parece que es exhorbitante gastar 100.000 pesos en calefacción y ventilación. La ventilación con abrir las puertas, me parece que estará bien servida, en general...—(Hilaridad).

El rubro de aparatos de "agua fría" lo encuentro muy procedente, porque en cuanto los temperamentos de la oposición y de la mayoría se agiten demasiado cabe la ducha para todos...—(Hilaridad).

Para puertas y ventanas se asignan, señor Presidente, 150.000 pesos!... ¡Pero ese palacio va á ser una especie de Escorial, de incontables puertas!... Me recuerda aquello de Gonzalo de Córdoba: "por palas, picos y azadones". Ese era cordobés de otra época; ahora son otros los cordobeses. — (Hilaridad).

Sigue: para pavimentos, 85.000 pesos; para pisos y parquets — que son también pavimentos — 50.000 pesos; para "lambris" 260.000 pesos, y después, para obras de carpintería, etc., 60.000 pesos...

Señor Rodríguez Larreta — Y para Sala de Pasos Perdidos, 200.000 pesos.

Señor Herrera ... y también para Sala de Pasos Perdidos, 200.000 pesos. La única cantidad que yo encuentro más perdonable es la fijada para Antesalas, 20.000 pesos. Hay tantos jubilados y solicitantes de pensión que tienen que hacer antesala, y candidatos también, que casi considero justificado ese rubro...—(Hilaridad).

Pero en cuanto á los 150.000 pesos para puertas y ventanas, francamente rompen, á mi juicio, toda idea de lógica. Esas ventanas tienen que ser extraordinarias para corresponder á cantidades tan fabulosas, ó resultará que no habrá palacio, porque todo se irá en aberturas. — (Risas).

Por estas apreciaciones generales, señor Presidente, me permito hacer moción para que el asunto vuelva á Comisión.

Señor Presidente — ¿Ha sido apoyada? — (Apoyados).

Habiendo sido apoyada, está en discusión la moción previa.

Continúa el debate

Luego el señor Canessa expresa que los cálculos del arquitecto Moretti pueden ser considerados serios, á lo que pregunta el Dr. de Herrera si dicho técnico ha acompañado los informes respectivos.

El señor Canessa manifiesta que no, porque lo hará cuando se presente el proyecto definitivo.

Con este motivo se produce un animado debate. Continúa el señor Canessa quien expone su criterio respecto á la forma en que debe hacerse el palacio, para orgullo de las generaciones posteriores. Es un error creer que estas obras deben construirse rápidamente y que deben ser abonadas por solo una generación. Puesto que es obra para las que vienen, justo es que á estas le corresponda parte de su costo. Expresa que si el gobierno no tiene obras que hacer en estos momentos debe inventarlas.

Continúa por largo rato el debate con la intervención del doctor Herrera quien insiste que hasta que el Sr. Canessa no le demuestre con cifras que las ventanas valen, en efecto 150.000 pesos y los portones 20.000, no se da por convencido.

El doctor Rodríguez Larreta pide la palabra, advirtiendo que va á hacer simples consideraciones no de buen sentido sino de sentido común. Lee parte del informe para asegurar que este es contradictorio.

El diputado Sosa levanta el cargo, porque dice que lo que preocupa á la Comisión del Palacio Legislativo es que se admita el nuevo plan, para invertir el dinero de que se dispone con arreglo á él. De lo contrario habría que seguir los planos primitivos. Tambien hace presente el señor Sosa que se está siguiendo un trámite erróneo, pues el asunto no debió ir á la Comisión de Hacienda, sino á la de Fomento.

—¡Apoyado! — dicen varios legisladores de la minoría.

—De ese modo — añade el señor Sosa — no se daría el caso de que el miembro informante tropezase con dificultades para explicar cómo pueden invertirse $ 150.000 en puertas y ventanas puramente.

A esta altura de su alegato, el ingeniero Canessa que fué hasta secretaría, vuelve con unas planillas, interrumpiendo, previo asentimiento del orador, para decir al doctor Luis Alberto de Herrera que el edificio tiene 1.500 puertas, el promedio de cuyo costo puede calcularse en cien pesos, ya que valen $ 40 las de una casa particular, que no exija mayores labrados, ni estilos.

Se produce un movido diálogo entre los dos legisladores nombrados, deslizando una frase que causa gran hilaridad el doctor Rodríguez Larreta.

Corta los alegatos el presidente y es entonces cuando el señor Sosa funda su moción para que el asunto sea estudiado por la Comisión de Fomento, que nombrará cual de sus miembros ha de informar en Cámara.

Vótase afirmativamente y se da por terminado el acto siendo las 5.40.

La mesa hizo notar que de no llegar algún asunto urgente á Secretaría, no se citará hasta el jueves de la semana entrante.

Reunión de Comisiones

Están citadas las Comisiones de Hacienda y Fomento del Senado. A la reunión concurrirá también el Ministro, como en días anteriores. Sábese que es la construcción de ferrocarriles el más importante asunto que se estudia.

Citación

La Cámara de Senadores se reune hoy á las 3 y 30 p. m., para informarse de los asuntos entrados y considerar la siguiente orden del día:

Segunda discusión del proyecto de ley sobre electrificación del ferrocarril y tranvía del Norte.

DE LA ARGENTINA

EL CARBON Y LOS FERROCARRILES

El director general de ferrocarriles ha citado á los gerentes y representantes legales de todas las empresas ferroviarias á una reunión, con objeto de conocer las disposiciones tomadas ó que piensan adoptar las empresas ferroviarias para proveerse del combustible necesario, ya sea dentro ó fuera del país, para realizar los servicios públicos.

Piensa el director de ferrocarriles que de acuerdo con el decreto dictado por el P. E. es necesario que las empresas busquen por su parte las medidas tendientes á garantizar sus servicios actuales.

En ciertas zonas del país y para algunos servicios los ferrocarriles podrían utilizar la madera dura, que es un buen combustible, aunque para ello tuvieran que disminuir el poder de tracción de sus locomotoras. Esta medida, además de beneficiar una industria nacional, permitiría quizá restablecer totalmente el servicio de trenes, como en épocas normales.

Según opinión recogida en las principales empresas ferroviarias, el tráfico de pasajeros, que se desarrolla sujeta á los horarios en vigor es perfectamente normal y satisface las exigencias del momento.

Sin embargo, agregan, se observa el con las modificaciones introducidas que puede haberse perjudicado alguna zona, pues existe el propósito de imponer las medidas que se crean necesarias.

Con la diminución de trenes de pasajeros quedan á disposición del tráfico de carga, en general, material rodante y sobre todo horas de vía libre, lo que permitirá á las empresas realizar en menos tiempo el transporte de cereales.

REDUCCIONES EN EL EJERCITO

En estos momentos difíciles, en que el país tiene que soportar la crisis económica y los efectos resultantes de la conflagración europea, corresponde á todos y cada uno de los agentes gubernativos contribuir al plan general de economías, aportando su contingente para allegar recursos y reducir los gastos del presupuesto.

La nueva dirección suprema del ejército va á proponer, dentro de poco, innovaciones fundamentales tendientes al fin que nos ocupa.

No va á proyectar rebajas de sueldos sino que echará mano de otros resortes, de mayor rendimiento y sin cercenamientos inecuánimes.

Así, por ejemplo, como un caso fortuito, de excepción, muy en armonía con la situación de estrechez que atravesamos, es posible que se reduzca el servicio de la conscripción que está bajo banderas por un año, á sólo seis meses, puesto que la instrucción no se resentirá en lo más mínimo.

Es opinión corriente entre los profesionales que transcurrido el "período de recluta", que termina el 31 de Octubre próximo, la enseñanza del conscripto ha alcanzado su completo desarrollo, no siendo, por consiguiente, imprescindible que continúe en las filas.

Si se tiene en cuenta que cada soldado, computados racionamiento, vestuario y prest, cuesta al gobierno la suma de treinta pesos mensuales, y que el efectivo del ejército se eleva á 15.000 hombres, tenemos una economía de pesos 450.000 mensuales, que licenciando la clase actual en 31 de Diciembre, alcanzaría próximamente á 2.250.000, dado que se adelantaría el término establecido en cinco meses.

Como se ve, hay fuentes de recursos á las cuales se puede acudir si tropiezos, con mayor éxito, y verdaderamente productivas.

ADUANA

Desfalco de mercaderías

Con motivo de haberse denunciado la desaparición de mercaderías del depósito número 8, hecho que se atribuía á algunos peones de las capatacías, se trasladó ayer á dicho depósito el alcalde señor Luis Murillo, con objeto de efectuar la revisación de ocho cajones señalados como con falta de su contenido.

Acompañaron al alcalde, el escribano adjunto de aduana señor Cosio y los respectivos guarda almacenes de servicio en el expresado depósito.

Los ocho cajones fueron revisados, encontrándose que en varios de éstos faltaban las mercaderías, no estando tampoco de acuerdo el contenido de ninguno de ellos con la nota respectiva.

El escribano labró el acta con especificación del contenido de cada cajón, agregándose al sumario que se instruyó, debiendo elevarse hoy el expediente á la Dirección.

Despachos diarios

Un poco más actividad se notó ayer en las operaciones aduaneras.

El detalle de los permisos para los despachos generales fué el siguiente: Importaciones 321, desembarcos 9, para depósito 6, tránsito 8, id de frutos2, removidos 16, reembarcos 28, trasbordos 11, id de frutos 1, exportaciones 14. Total 410.

Comisión Municipal de Fiestas

Concurso Atlético Internacional

El 22 del corriente á las 8 p. m., quedará clausurado el registro de inscripciones para el concurso atlético internacional, que á tal efecto se halla abierto en la Comisión Nacional de Educación Física, calle Maldonado 1381.

Sabido es el entusiasmo que despiertan en nuestro mundo sportivo, todas aquellas fiestas que en una ó en otra forma tienden al mejoramiento físico-moral de nuestra juventud.

Una prueba bien manifiesta de ello, es la adhesión á este torneo, de aquellos elementos que componen nuestros principales clubs, como asimismo los de la vecina orilla, cuyas inscripciones, ya en nuestro poder, daremos á conocer en la semana entrante. Al mismo tiempo publicaremos la nómina de las personas que actuarán de jueces y controles en las distintas pruebas á efectuarse.

Ecos del "Día del Arbol"

En la Escuela de 2.o grado N.o 22

La sub-comisión que patrocinó la fiesta del "Día del Arbol" en esta Escuela, terminó anoche su cometido. Antes de hacerlo así, fué presentado un balance general de los gastos, decidiéndose elevarlo á la Comisión Departamental. Al mismo tiempo se resolvió mandar imprimir 1000 de ellos para ser repartidos entre los niños de la escuela y el vecindario. En dicho balance aparece un sobrante que la sub comisión, por unanimidad de votos, ha resuelto sea destinado para la compra de un piano con que será obsequiada la Escuela, piano que será entregado el día 24 del corriente en ocasión de la fiesta que con motivo del aniversario patrio se efectuará.

Merecen, pues, un aplauso los señores Antonio L. García, Alfredo Cánepa Rodríguez, César de Ferrari, Alfredo Rodríguez, Manuel Nieto y Clavera, P. Bernat y señorita Carmen Bernat, pues, con sus esfuerzos y entusiasmos muy dignos, cumplieron con su cometido.

POR EL PUERTO

Lanchas perdidas

Se presentó ayer á la Capitanía del Puerto el señor Alberto Herbert en representación de la Casa de Braga y formuló la exposición que sigue:

Durante el temporal del 19 del corriente la lancha automóvil "Mignon", rompió las amarras y chocó contra el murallón del saladero de Denis, destruyéndose completamente.

La lancha "Helena", de la misma casa, cargada de carbón quedó á pique al costado del muelle de la Barraca del Cerro.

El "Infanta Isabel de Borbón"

El vapor español "Infanta Isabel de Borbón", agentes P. Ferrés y Cía. atracará hoy á los muros del puerto para hacer operación de desarga de mercaderías y desembarco de pasajeros.

Movimiento en el Puerto

Vapores entrados ayer:

"Madrid" y "Cabo Corrientes" argentinos; "Cap Trafalgar", alemán; "Sócrates, inglés, de Buenos Aires; "Bideford", "Henry L. James" y "Etolea", ingleses, de Rosario; "Leopold II", belga, de Amberes; "Highland Heather", inglés, de La Plata; "Euclid", inglés, de Glasgow; "Lutetia", francés, de Buenos Aires; "Highland Robert", de Glasgow; "Highland Warrior", de Londres.

Salidos:

"Ducca di Genova", para Génova, "Gelsia" y "Provence", franceses, para Buenos Aires; "Bideford" y "Henry R. James", para San Vicente; "Etolia", para Santa Lucía (N. A.); "Uruguay", para Salto; "Huracán", para el Este; "Sócrates", para Glasgow.

La gran conflagración europea

El ejército aleman avanza y conquista nuevas posiciones

Retirada de los Belgas. — Explicación oficial

Entrada de los germánicos en Bruselas. — Rumor de que tambien tomaron Nancy

UN FUERTE EJERCITO FRANCES EN LA FRONTERA FRANCO-BELGA

El cuerpo expedicionario inglés en Waterloo

El avance ruso - Apresamiento de doce cañones y captura de seiscientos prisioneros - Maeterlinck voluntario - Un vapor hundido por una mina? - Profecías acerca de la guerra y su final - La muerte del Papa y la guerra - Influencia de esta sobre el cónclave - Otras noticias.

(DE NUESTROS CORRESPONSALES)

Las hostilidades en tierra

La lucha en Bélgica

LONDRES, 20 — Comunican de Amberes que una parte de las fuerzas de caballería de la defensa móvil de esa ciudad, se dirigió ayer hacia Horenthout, localidad situada a veinticinco kilómetros al Este de Amberes, donde encontró a fuerzas superiores de caballería alemana, librándose con las mismas un nutrido tiroteo, el cual duró varias horas.

Las fuerzas alemanas tuvieron numerosos heridos.

Varias patrullas de fuerzas de caballería, alemana, se presentaron frente a Turnhout, localidad situada á treinta y siete kilómetros al Este y Nordeste de Amberes.

Varios hulanos fueron hechos prisioneros.

BRUSELAS, CAPITAL DE BELGICA OCUPADA POR LOS ALEMANES

Palacio de Justicia

BUENOS AIRES, 20—"La Prensa" publica un telegrama de Londres anunciando que es indudable que Alemania, completó ya la primera parte del plan de avance hacia Francia, llegando con sus tropas hasta cerca de Bruselas.

Los belgas, se vieron obligados a retirarse al Oeste y Norte, para concretarse especialmente a la defensa de Amberes, con todos los grandes elementos con que cuenta esa importante plaza de guerra, la cual es, seguramente, la más formidable del país.

El ministro de la Guerra de Francia, disminuye la importancia atribuída a ese movimiento de retirada de los belgas y asegura que su concentración en Amberes, era un hecho previsto y esperado.

No obstante, es creencia general que los aliados no quisieron dividir su ejército en Gembloux, como se hacía necesario para defender a Bruselas.

Un telegrama posterior de Bruselas, recibido ayer tarde, dice que la censura severísima oculta enteramente el desarrollo de una gran batalla que se está librando en estos momentos entre los aliados y los alemanes.

La línea general de este combate se extiende, en trazado irregular, entre Diest y el sur de Luxemburgo.

LONDRES, 20 — El Ministro de Guerra de Bélgica, ha declarado oficialmente que no tiene noticias de que los soldados alemanes hayan sacrificado en su entrada en territorio belga, a ciudadanos no combatientes.

El mismo Ministro dice no constarle que los alemanes que han penetrado en Bélgica están reconstruyendo los fuertes que han conquistado a fin de utilizar en propia defensa en futuros combates como han afirmado algunos corresponsales.

BUENOS AIRES, 20—En un despacho de Bruselas, «La Prensa» anuncia que Mr. Maurice Maeterlinck ofreció sus servicios como voluntario a Bélgica.

BUENOS AIRES, 20—En un telegrama procedente de París, «La Prensa» anuncia que la plaza de Namur no ha sido aún capturada por los alemanes.

PARIS, 20—Los peritos militares, consideran que los acontecimientos que se están desarrollando actualmente en Bélgica, como el comienzo de las grandes operaciones.

Alemania hace vigorosos esfuerzos para penetrar en el territorio de Francia por una parte del territorio de Bélgica, comparativamente abierto.

En los círculos gubernistas, existe plena confianza en que los aliados serán capaces de resistir el choque con los alemanes con todo éxito y de aplastar al enemigo.

BRUSELAS, 20—Los diarios anuncian que las fuerzas alemanas atacaron de nuevo ayer la región de Diest, saquearon la estación férrea y bombardearon la ciudad.

También los alemanes habrían bombardeado la región de Tirlemont.

PARIS, 20—Un comunicado belga da cuenta de que la reina y los príncipes están instalados en el Palacio Real de Amberes y que el rey permanece al frente del ejército.

AMSTERDAM, 20 — El diario «Handelsblad» dice que patrullas de fuerzas alemanas fueron apercibidas en diferentes lugares sobre todo en Gheel y en Moll.

PARIS, 20 (Oficial)—Al este del río Meuse las fuerzas alemanas alcanzaron la línea de Dinant a Neufchateau.

Fuerzas importantes continúan pasando el río Meuse.

Las vanguardias alcanzaron a Dile, frente a este movimiento.

NUEVA YORK, 20 — Comuncan de Londres que un telegrama de Bruselas dirigido al diario «The Star» anuncia que es inminente la ocupación de Bruselas por los alemanes.

El mismo telegrama dice que el burgomaestre de Bruselas ordenó á las guardias cívicas de desarmarse.

NUEVA YORK, 20 — Telegrafian de París que los alemanes ocuparon Bruselas.

LONDRES, 20—Lo Oficina de la Prensa anuncia que el ejército belga en campaña, retrocedió ante las fuerzas superiores.

NUEVA YORK, 20—Un telegrama de Londres anuncia que en los círculos oficiales se dice que el emperador Guillermo ordenó la resistencia suprema.

En la frontera franco-alemana

BUENOS AIRES, 20—«La Prensa» publica un despacho de Luneville, anunciando que un monoplano alemán voló sobre esa ciudad con una bandera francesa, arrojando tres bombas sobre un jardín público, desde mil quinientos metros de altura.

BUENOS AIRES, 20—En un telegrama de Rotterdam, que publica «La Prensa», anuncia que las fuerzas austriacas que se encuentran en la orilla del Rhin. con abundante artillería de montaña, están destinadas a cooperar en la acción del ejército del centro y Sur de Alemania.

BUENOS AIRES, 20—El ministro de la Argentina en Roma, señor Portela, ha telegrafiado al gobierno anunciando que circula el rumor en Roma de que los alemanes habrían entrado en Nancy.

El avance ruso

LONDRES, 20—Una correspondencia recibida de San Petersburgo con fecha 9 del corriente mes, dice que sería difícil reconocer ahora la Rusia de otros tiempos.

El imperio está desplegando una energía moral desconocida en período alguno de la Historia.

Tanto el gobierno como el pueblo, no deseaban la guerra y parecía que el país no estaba preparado para ella. La situación interna era lamentable y solo unos pocos deseaban luchar por la causa servia, pero cuando se vió que la lucha contra Servia, era solamente el preludio de un ataque por parte de Alemania, Rusia aparentemente sin la defensa del sentimiento del pueblo, cambió en un instante. Los diputados hebreos de la Duma, se apresuraron a declarar que se correligionarios olvidaban las persecuciones de que eran objeto, y combatirían al lado de los demás súbditos del zar.

Pero nada provocó mayor entusiasmo, que el anuncio de la participación de la Gran Bretaña en la guerra. Sabido es que Inglaterra ocupa una posición moral excepcional en el espíritu del pueblo ruso, y su intervención en la guerra, convenció á la nación de que se iba a luchar por una causa justa.

SAN PETERSBURGO, 20—El Gran Duque Miguel Alexandrevitch, hermano del zar Nicolás, partió para el Sur con objeto de incorporarse al ejército que se halla en operaciones en la frontera le Alemania.

Como se anunció previamente, doce miembros de la familia imperial rusa, se encuentran ya en filas.

BUENOS AIRES, 20—En un telegrama de Londres "La Prensa" dice que el escritor Sr. Hilerebello, dice que Polonia está á punto de levantarse de su tumba y que fué asesinada por Federico de Prusia y hecha resucitar por el Czar Nicolás de Rusia.

SAN PETERSBURGO, 20—El Zar felicitó al príncipe heredero de Servia, por las grandes victorias alcanzadas.

Sábese que numerosas fuerzas austriacas están entre Piutchner y Fielge, y otras en Piazca y Rileniza.

El día 17 los rusos derrotaron a los alemanes en Bilderweitschel, cerca de Edydkuelhuen capturándoles ocho cañones y diez ametralladoras. El mismo día en Krasswick, capturaron a seis oficiales y 250 soldados austriacos.

Incorporóse al ejército francés el socialista Guesde.

LONDRES, 20—Según los despachos llegados de Berlín a Copenhague, la proclamación del Gran Duque Nicolás de Rusia, dirijida a los poloneses, ha causado gran emoción en Berlín, mezclada con cierta inquietud.

Parece que se teme un movimiento en Pomerania.

Los reservistas alemanes y poloneses tomados prisioneros en los combates de Manglenne y de Pillon,

Museo de Bellas Artes

todos juzgan que la actual guerra es un absurdo y dicen que se han producido en numerosas ciudades de Alemania protestas y motines.

LONDRES, 20 (Oficial)—Las tropas rusas derrotaron cerca de Luzt a una patrulla de fuerzas austriacas matando e hiriendo a sesenta y capturando a ciento veinte.

SAN PETERSBURGO, (Oficial)—Las fuerzas rusas se apoderaron de la región de Gumbinnen, situada al sudeste de Tilsit, rechazando a los alemanes y capturándoles doce cañones y numerosos prisioneros.

Austro-húngaros y servios

BUENOS AIRES, 20—En un telegrama de Roma, «La Prensa» anuncia que Austria-Hungría notificó al rey Nicolás de Montenegro, que en el caso de que los montenegrinos ataquen la región de Ragusa, serán ejecutados todos los prisioneros montenegrinos, entre ellos, un hermano del rey de Montenegro.

Otras noticias

Espía condenado a muerte—Un millón de francos para las familias de los soldados.

PARIS, 20 — Telegrafían de Tunez que se han adoptado todas las medidas necesarias para asegurar la recolección de la cosecha.

Reina completa calma en toda la regencia.

—El Consejo de Guerra reunido en Versailles condenó a muerte al individuo llamado Gruault, convicto de espionaje. Sin embargo, no será fusilado por ser los actos que se le imputan cometidos antes de la guerra.

—El Banco de Francia entregó una suma de un millón de francos para ser distribuídos entre las familias desamparadas de los soldados que marcharon a la guerra.

Un acto simpático

PARIS, 20—Ayer de mañana un capitán de cazadores acompañado por una escolta, se dirigió al Palacio del Elíseo en busca de la bandera bávara tomada por los franceses en el combate de Saint Blaise.

El Presidente de la República al entregarla pronunció una alocución en la cual dijo:

"He sido capitán de cazadores y por tanto, es mayor mi satisfacción al contemplar este trofeo".

En el patio del Elíseo, la guardia republicana y soldados en traje de campaña, esperaron la entrega de la bandera. A las 8 y 30 el sargento de guardia, con la bandera al hombro, descendió la escalinata, acompañado de una escolta y salió del Palacio del Elíseo.

La muchedumbre se descubrió al paso de los que habían arrancado esta bandera al enemigo y que formaban parte de la escolta.

La comitiva dirigióse por la Avenida Maringy, Avenida Nicolás y puente de Alejandro hacia los Inválidos. En la explanada, un destacamento de marineros rindió los honores.

En el patio de honor del Palacio de los Inválidos, estaban alineados los diez inválidos más viejos. Nueve de ellos llevaban una lanza con la banderola que sirve como arma para la parada, y el décimo, Pierre Dumont, que estuvo en Crimea y en la campaña de Italia, lleva una pierna de madera, en reemplazo de la que perdió en 1870. A este bravo soldado le cupo el honor de recibir el trofeo confiado a los inválidos.

Profecías de un periodista

BUENOS AIRES, 20—«La Prensa» en un telegrama de Nueva York, dice que en el diario «Stats Zeitung» su director, comentando la actual guerra, opina que los alemanes no podrán tomar a París, la cual está demasiado fortificada.

La avenida Alemania y calle Berlín, en París, cambian de nombre

PARIS, 20—En consejo de ministros se aprobó la resolución del prefecto del Sena, según la cual se denominará Avenida Jaures a la Avenida Alemania, y calle de Lieja a la que en la actualidad lleva el nombre de Berlín.

M. Caillaux fué ascendido de sargento a subteniente.

Las dos primeras víctimas inglesas

BUENOS AIRES, 20—«La Prensa» publica un telegrama de Londres, anunciando que las dos primeras víctimas de la guerra, son dos voladores que murieron el domingo.

Prisioneros alemanes

BUENOS AIRES, 20—«La Prensa» en un telegrama de Cardiff, anuncia que han llegado allí doscienos cincuenta prisioneros alemanes.

Vaticinios de Mr. Pichon

BUENOS AIRES, 20—"La Prensa" inserta un telegrama de París, anunciando que Mr. Pichon, refiriéndose al actual conflicto europeo, ha declarado, que se trata de una guerra, a muerte, de la cual depende la existencia de Francia y de Alemania y que ella será furiosa y larguísima.

Otro vaticinio — La guerra durará dos ó tres meses

BUENOS AIRES, 20—"La Prensa" en un telegrama de París, informa que el estadista ruso Conde de Whitte, manifestó que la actual guerra durará dos o tres meses y significará la caída de Alemania.

Este cree que el ejército ruso vencerá.

En Africa

LONDRES, 20 — Comunican de Nairobi que partieron fuerzas de voluntarios para rechazar a los alemanes que atravesaron la frontera del Africa Oriental Inglesa con objeto de apoderarse del ganado de esa zona.

Especial de nuestro corresponsal en Nueva York

NUEVA YORK, 20 — De la gran cantidad de noticias que se publican y llegan del teatro de la guerra, hago el siguiente resumen, de acuerdo con las instrucciones de ese diario:

"Las fuerzas alemanas siguen su avance en territorio belga, siguiendo, al parecer, el plan de todos conocido, es decir, marchar sobre París, de cuya capital, las avanzadas están á una distancia de doscientos treinta kilómetros.

El frente del ejército alemán que avanza por territorio belga, tiene una extensión por el Oeste, de setenta kilómetros.

Después de la batalla de Dinant en que las avanzadas alemanas retrocedieron, no se ha librado ningún combate serio, pero los alemanes volvieron á ocupar las posiciones perdidas hasta cerca de Dinant, librando combate con los franceses en Hoyez á orillas del río Lesse, á quiénes derrotaron.

Otras fuerzas teutónicas se corren hacia el norte de Bélgica. En resumen, se puede decir que hoy un tercio de Bélgica, se halla en poder de los germánicos.

Combates navales serios, no se registra ninguno.

Franceses y alemanes se reprochan, mútuamente, actos de crueldad.

En cuanto á la guerra en el oriente, ó sea en la frontera ruso-alemana, hasta ahora las noticias son favorables á los rusos, quiénes, en varios combates, si bien no de mucha importancia, han salido vencedores.

El último se libró en las inmediaciones al este de Mallwischken, entre una división moscovita y una fuerza menor alemana, á la cual le tomó seiscientos prisioneros y numerosos cañones.

Parece que los rusos marchan sobre la ciudad de Insterburg, donde los alemanes se fortifican. Los rusos se han internado ya treinta y cinco kilómetros en territorio alemán.

De la actitud de Italia, nada se sabe oficialmente.

Los japoneses en Kiao-Chao

LONDRES, 20—El mismo telegrama agrega que los japoneses intentan expulsar á los alemanes de la región de Kiao-Chao.

La guerra en el mar

Los zeppelin en el Mar del Norte

BUENOS AIRES, 20—Un telegrama de Nueva York que inserta «La Prensa», dice que el «The New York Stats Zeitung» publica una carta de un particular, en la cual se dice que cada noche los globos «Zeppelin» alemanes salen al Mar del Norte.

Dice la carta, que al regresar destruyeron un acorazado inglés, agregando que hasta ahora hay diez y nueve buques destruídos.

Hundimiento de un buque de guerra ruso

LONDRES, 20—Telegramas de San Petersburgo anuncian que en el Mar Negro hundióse un buque de guerra ruso a causa de haber chocado contra una mina cerca de Odessa.

La nave incendióse antes de hundirse.

La Oficina Oficial de Informaciones no tiene confirmación de esta noticia, pero tampoco ha sido desautorizada.

No hubo tal combate

RIO JANEIRO, 20—E encargado de negocios de Inglaterra desautoriza los rumores circulantes sobre un combate naval en el Mar del Norte.

60 millones de libras esterlinas

BUENOS AIRES, 20—"La Prensa" publica un telegrama de Londres, en el cual dice que el "The Daily Express", calcula los vapores alemanes capturados, en un total de doscientas mil toneladas y su valor en sesenta millones de libras esterlinas.

"The Daily News" dice que el último vapor alemán que pasó el canal de la Mancha sin tropiezos, fué el "Princessin", el cual llevaba diamantes del sur de Africa.

Captura de un vapor austriaco

BUENOS AIRES, 20—"La Prensa" publica un despacho de Orán, en que anuncia que los cañones del Fort Gregoire, detuvieron al vapor austriaco "Emilia", que se dirigía a Trieste, siendo apresado. El capitán de este navío, ignoraba la declaración de la guerra.

Captura de un buque

BUENOS AIRES, 20—Un telegrama de Le Havre, que inserta "La Prensa", dice que el vapor aviso francés "Pluton", capturó en las costas de Guernesey al vapor austriaco "Dinora", cargado de cebada y trigo.

Cesó el tráfico en el Canal de Suez

BUENOS AIRES, 20—«La Prensa» inserta un despacho de Port Said anunciando que ha cesado el tránsito en el Canal de Suez.

El puerto está repleto de buques de todas las naciones, pues sus capitanes no se atreven a salir.

Numerosos buques alemanes, han sido apresados por las autoridades, las cuales les quitaron las piezas esenciales y los aparatos de telegrafía.

La escuadra alemana — Situación de los buques

LONDRES, 20 — Las recorridas que los buques ingleses han llevado a cabo en estos días por toda la zona del mar del Norte han sido completamente infructuosas, pues los buques alemanes se encuentran todos guarecidos en puertos.

En el puerto de Gotland se encuentran detenidos veinte buques de guerra alemanes.

Dos flotillas de torpederos se hallan entre Kiel y Kattegat.

En cuanto al resto de la flota alemana se tiene noticia de que se ha concentrado en Heligoland.

Alrededor del «Lutetia»

BUENOS AIRES, 20—"La Vanguardia" dice que se afirma en los círculos navales, que el vapor "Lutetia" demoró su salida, debido a desperfectos intencionales en sus máquinas, los que fueron reparados.

Este vapor salió hoy a las cinco de la mañana.

Se afirma que los causantes de estos desperfectos, serían cuatro alemanes que viajan a bordo.

El «Zenta»

BUENOS AIRES, 20—«La Prensa» inserta un telegrama de Cettigne, anunciando que en las aguas de Budua, varios navíos franceses intentan poner a flote al crucero austriaco «Zenta».

Las mujeres, contra la guerra

BUENOS AIRES, 20—En un despacho de Ottawa «La Prensa» dice que las mujeres se oponen allí a la partida de los marinos para la guerra.

Un inspector de artillería, protestó contra estas y les reprochó la falta de patriotismo.

Vapor hundido — Más de 1.000 víctimas

BUENOS AIRES, 20—En un telegrama de Nueva York, que publica "La Prensa" dice que el Cónsul de Austria Hungría recibió la confirmación de que el vapor "Baron Gaustch" chocó con una mina cerca de la isla Lussin Picolla, en el mar Adriático, hundiéndose.

El "Panther" o el "Bremen"?

RIO JANEIRO, 20—Circulan rumores de que en la ensenada de la Isla Grande, se encuentra un crucero alemán.

Se sospecha que éste sea el "Panther" o el "Bremen".

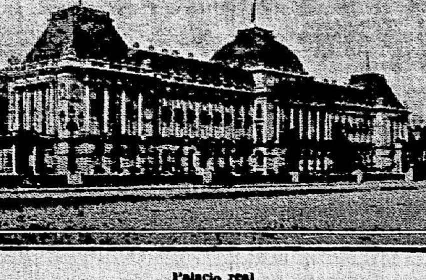

Palacio real

En el Adriático

ROMA, 20 — «La Tribuna» dice que Italia enviará a Antivari un torpedero con objeto de constatar si los navíos de guerra austriacos cesaron el bloqueo.

Después Italia restablecerá el servicio de las líneas de navegación con Montenegro.

Los buques de la escuadra franco-inglesa se encuentran en el Canal de Ottranto.

La flota francesa se compone de diez y seis unidades y de numerosos torpederos.

Variada información

Un duque se hace ruso

BUENOS AIRES, 20—En un telegrama de San Petersburgo que inserta «La Prensa», anuncia que el Duque Miguel de Mecklemburg, se hizo naturalizar ruso a fin de actuar en el ejército de Rusia.

Italia y el conflicto

ROMA, 20—El presidente del Consejo de ministros, hon Salandra, envió al embajador de Italia en Francia, hon Tittoni, a suma de cincuenta mil liras con objeto de socorrer a los italianos que se encuentren sin trabajo en París y en otros lugares de Francia.

También han sido enviados socorros a otros emigrados.

El ferrocarril del Estado, se ocupa de repatriar a éstos así como los vapores fletados por el Estado para Marsella, Alger, Port Vendres y Casablanca.

ROMA, 20—El Ministerio de la Guerra, ha resuelto anticipar el ascenso al grado de tenientes, de los alumnos oficiales y reducir el servicio de los sargentos.

ROMA, 20—El diario «Tribuna», no cree que se libren próximamente combates navales en el Adriático.

Este diario considera que los torpederos franceses e ingleses, se limitarán a practicar el bloqueo del Canal de Otranto.

ROMA, 20—El general Zanotti, ha sido nombrado comandante de la Escuela de Aplicación de Caballería.

Los coroneles Besozzi y Giacometti, fueron ascendidos al grado de generales.

ROMA, 20—Los diarios anuncian que el señor Bissolati, solicitó al ministro de la Guerra general Grandi, de ser enganchado en primera línea en el caso de guerra.

Salpicaduras

LISBOA, 20—Las expediciones militares que se enviarán a Africa, comprenderán fuerzas de infantería, de caballería y de artillería con ametralladoras.

España y la guerra

MADRID, 20—Los diputados conjuncionistas, han comunicado al presidente del Consejo de Ministros, señor Dato Iradier, los acuerdos adoptados por el comité, los que consisten en la neutralidad de España, salvo que se nos ataque, que se abran las sesiones del Parlamento con objeto de tratar únicamente sobre el problema económico y que se busque la mejor forma, para favorecer al comercio exterior, permitiendo la exportación.

MADRID, 20—Ha sido pasado a la reserva, por haber llegado al límite de la edad, el almirante Aunon.

Fué ascendido a almirante el contralmirante Francisco Chacon.

MADRID, 20—Tan luego como llegó a esta capital el rey, hizo citar al presidente y consejo de administración del Banco de España para una conferencia que tuvo lugar en presencia del ministro de Hacienda, señor Bugallal.

Don Alfonso manifestó que los había citado porque le preocupaba la situación en que se encuentran muchos americanos del Sur y españoles residentes habitantes de esas repúblicas que se hallan accidentalmente en España y que, a consecuencia de las medidas tomadas sobre exportación de oro por los gobiernos de esos países, que imposibilitan la normalidad de los giros, se ven privados de recursos, aún tratándose de gentes de fortuna y de posición holgada.

Agregó que los Bancos Sudamericanos no pueden, por las razones indicadas, situar fondos en España, con lo cual padecen las relaciones económicas y comerciales y que creían que debía pensarse seriamente en facilitar una solución.

Dijo, además, el rey, que creía que eso podía conseguirse sin perjuicio para el Banco y con beneficio para todos y para los intereses de España y Sud América, si se facilitasen fondos a las sucursales de Bancos Sudamericanos, autorizándose a las legaciones para recibir en depósito el oro equivalente a las cantidades que en billetes se entregarían a aquéllos.

Entendía que de esa manera se restablecería inmediatamente la normalidad reanudándose las operaciones de giros, como antes de producirse los acontecimientos que han venido a perturbar el intercambio comercial.

El Ministro de Hacienda explicó con toda extensión los detalles de la resolución a adoptarse.

El presidente y los consejeros del Banco de España ofrecieron al rey ocuparse inmediatamente del asunto, que se espera sea resuelto conforme a los deseos del rey de un momento a otro.

MADRID, 20—El presidente del Consejo de Ministros señor Dato Iradior, contestando a los acuerdos del Comité conjuncionistas, manifestó que aunque las circunstancias actua-

No es cuestión de precio sino de eficacia que hace la Emulsión de Scott

la preferida de las autoridades médicas en todas partes. Las imitaciones son caras á cualquier precio.

Insista en la Original de SCOTT

152

les no son graves, y aconsejan la apertura de las Cortes.

El señor Dato Iradier celebra en coincidir con los conjuncionistas en el deseo de mantener la neutralidad de España en el actual conflicto europeo.

Dice que no se opone a que se exporten ciertos productos de los cuales en España se consume poco y que son la principal riqueza de algunas regiones, como la uva, la almendra y el corcho.

El señor Dato Iradier, conversando con varios repórters, ha declarado que no ha accedido a conceder las moratorias que solicitaban algunos catalanes, porque ello constituiría declarar a la nación en quiebra y las circunstancias actules no justifican semejantes extremos.

En Sud América

Miles de esterlinas y miles de dólares

RIO JANEIRO, 20—Telegrafían de Recife que el representante del British Bank, ha pedido judicialmente la entrega de la cantidad de cincuenta mil libras esterlinas y de setecientos cincuenta mil dólares que el vapor "Blucher" llevaba para Europa. El capitán de dicho vapor no se ha rehusado a entregar dicha suma, exigiendo para ello papeles legalizados.

Del Perú

LIMA, 20—La cámara de diputados aprobó la ley votada por el senado y no tomó en cuenta el memorial presentado por los bancos pidiendo el aumento de emisión a veinte millones.

Trabajo a los desocupados. — La exportación. — Carbón. — Otras noticias.

BUENOS AIRES, 20—«La Argentina» dice que es necesario fomentar la realización de grandes obras, con objeto de proporcionar trabajo a los desocupados.

—Los exportadores manifiestan que mientras no haya facilidades monetarias, no podrán realizar operaciones.

Estos agregan que la exportación se reanudará en cuento se restablezca el movimiento de cambios sobre el exterior.

—Anoche se reunió en el Palacio Arzobispal, la Comisión Organizadora de la peregrinación a Luján a favor de la paz europea, la cual se realizará el Domingo próximo.

—Han llegado a la rada exterior, procedente de Cardiff, varios buques conduciendo diez mil ochocientas veinte toneladas de carbón.

Partida del «Lutetia» — Entusiasta despedida — Se restablecieron los giros con Italia y España — Carbón de Norte América.

BUENOS AIRES, 20—Esta mañana, a las cinco, partió el vapor francés «Lutetia».

A pesar de tan intempestiva hora, un público numeroso presenció la partida cantándose la «Marsellesa».

—Los proyectos que actualmente se ventilan en la Cámara, referentes a los consumos y desocupados, tuvieron buena acogida en la opinión. Asegúrase que serán aprobados.

Por intermedio del Banco de la Nación, restableciéronse hoy los giros con Italia y España.

En breve llegarán varias partidas de carbón de Estados Unidos, que se concertaron por intermedio de nuestra legación en Washington. Los precios son favorables y el flete no ha sufrido alteración. Exportaránse en los mismos buques, lanas, cueros, sebo y demás productos.

Mañana serán alojados en el Hotel de Inmigrantes, hasta 5.000 desocupados. La Municipalidad iniciará el sábado el reparto de comidas a los

Autorización

SANTIAGO DE CHILE, 20—El Banco Italiano ha sido autorizado para reanudar las operaciones con objeto de realizar prontamente la liquidación.

Los desocupados en Buenos Aires

BUENOS AIRES, 20—El Hotel de Inmigrantes a fin de dar albergue a los desocupados dispondrá que en el pabellón principal que consta de un piso bajo, funcionen las cocinas y el comedor. En los tres pisos altos están instalados los dormitorios con capacidad para cuatro mil camas, que es lo máximo de desocupados que se admitirán.

Las cocinas prepararán una comida diaria para once mil personas.

Este servicio será inaugurado probablemente hoy.

RESTABLECIMIENTO DE GIROS ECONOMIZANDO CARBON

BUENOS AIRES, 20 — Hoy han quedado restablecidos en el Banco de la Nación los giros con Italia y España.

—Los gerentes de las sociedades ferrocarrileras se reunirán esta tarde en la Casa de Gobierno para buscar los medios de regularizar los servicios utilizando en algunas líneas el quebracho, para economizar carbón.

El gobierno ha exteriorizado el propósito de elaborar leña de los bosques fiscales, cercanos á las estaciones férreas con objeto de abaratar los precios en el caso de ser encarecidos por la especulación de los industriales.

ULTIMAS NOTICIAS

Despachos recibidos hasta las 4 a. m.

La neutralidad de España

No hay crisis ministerial española

MADRID, 21—Circulaban rumores de que era inminente una crisis ministerial debido á las divergencias producidas en el seno del gobierno acerca de la conducta ante la conflagración europea.

El presidente del Consejo de Ministros, señor Dato Iradier, propuso que todos los ministros expusieran su opinión individual ante el rey Alfonso.

Hecho esto quedó demostrado que unánimemente coinciden en los puntos de vista del monarca, es decir de mantener la neutralidad con toda energía.

Avance de los alemanes confirmado

BUENOS AIRES, 21 (1.10 a. m.)—"La Prensa" recibió esta noche telegramas diciendo que los alemanes pasaron el río Mosa, avanzando hácia la frontera de Francia.

Los franceses en la frontera belga y los ingleses en Bélgica

BUENOS AIRES, 21—A «La Prensa» telegrafían de diverso conducto que se sabe que un fuerte ejército francés ocupa la frontera con Bélgica, en espera del enemigo que avanza hacia ella.

Otra información refiere que los «spahis» (soldados africanos) llegaron á Namur para defender esa plaza-fuerte.

Los ingleses — dice otra noticia— ocuparon posiciones cerca del río Dele, en las proximidades del campo de Waterloo.

La guerra provocó la muerte del Papa?

LONDRES, 21 — Según telegrama de París, el diario "Excelsior" dice que los terribles acontecimientos europeos afectaron hondamente al Papa Pío X, tan hondamente que le causaron la muerte.

Abate que fugó de Alsacia

LONDRES, 21 — "Le Petit Parisien", de la capital de su nombre, anuncia que el abate Wetterlé fugó de Alsacia, presentándose a las tropas francesas de Pontarlier con objeto de seguirlas en la campaña contra Alemania.

Militares y particulares le hicieron una brillante recepción.

Explicación belga

LONDRES, 21—Un comunicado oficial belga expone las necesidades de las operaciones desarrolladas hasta el momento.

Añade que el movimiento de retroceso ordenado en la fecha tiene un objeto previamente determinado y, en consecuencia, no se trata de una derrota.

«Los combates de frente desarrollados días pasados — añade — retardaron la marcha del enemigo.

Actualmente no hay necesidad de dejarse encerrar, facilitando el plan de los alemanes.

No hemos sido batidos, al contrario, tomamos las disposiciones del caso para batir al enemigo en las mejores condiciones posibles.

El pueblo debe comprender que las futuras operaciones deben mantenerse en secreto.»

Influencia de la guerra sobre el cónclave?

LONDRES, 21—Los diarios opinan que la actual guerra ha de tener gran influencia sobre la elección del nuevo Papa, pues, la mayoría opina que muchos cardenales no participarán en el cónclave y que los que se reunan difícilmente lograrán reunir los votos necesarios para elegir al sucesor de Pío X.

Las bajas en la oficialidad inglesa

LONDRES, 21—El Ministerio de la Guerra anuncia que hasta ahora solo murieron tres oficiales y dos están heridos del cuerpo expedicionario británico.

Enrolados en el ejército británico

LONDRES, 21 — Solo en el día de ayer, los enrolados para el ejército británico se elevan á 9700.

Ofensiva servio - montenegrina

LONDRES, 21 — Los servios y montenegrinos continúan la ofensiva en Bosnia y Herzegovina.

Actualmente, una columna de servios y otra de montenegrinos marchan rumbo á Sarajevo.

Favoreciendo los negocios

PARIS, 21 — El ministro de Finanzas anunció que el Banco de Francia, con objeto de favorecer los negocios, descontará los papeles comerciales con la mayor liberalidad posible.

A la caza de 491 barcos?

MADRID, 21—Dicen de Pas Palmas:

«Vapores procedentes de Sierra Leona dicen que se hallan allí varios buques ingleses embarcando tropas para Camaroun (Colonia alemana del Africa), donde se cree que se han refugiado 491 vapores alemanes.

Aquí hay 181 buques alemanes.»

Alrededor de una expulsión

MADRID, 21 — De San Sebastián avisan que interrogado el ministro de Estado acerca de la consecuencia que pueda tener para España la expulsión de Tanger de los representantes alemán y austriaco, contestó que se trataba de un acto cuya responsabilidad incumbe al Sultán, quien tiene allí soberanía.

La caída de Bruselas

BUENOS AIRES, 21 (3 a. m.)—Noticias de fuente norteamericana dicen que las autoridades de Bruselas considerando inminente la toma de la ciudad por los alemanes dispusieron el desarme de la guardia para evitar la destrucción de la ciudad.

Alemanes contra belgas

MADRID, 21 — Noticias oficiales de Londres refieren que el ejército belga retrocedió al norte entre Louvain y Waveren al ser atacado por fuerzas numéricamente superiores.

Concentración en Paris

BUENOS AIRES, 21—Oficiosamente anúnciase que el gobierno francés ordenó la concentración de sus tropas á París, fortificando sus alrededores.

Romanones contra la neutralidad?

MADRID, 21 —La prensa comenta extensamente las declaraciones del ex primer ministro liberal, conde de Romanones, contrarias á la neutralidad de España.

Se cree que en la entrevista con el rey, el embajador de Inglaterra éste requirió de España que cumpla sus promesas (?) convirtiendo las islas Canarias en centro de operaciones de la escuadra inglesa del Atlántico, para protección del comercio.

La tasa del descuento en Francia

LONDRES, 21 -- Telegrafían de Paris que el Banco de Francia realizó la tasa del descuento á 5 o/o.

VIDA SOCIAL

EN LA DIPLOMACIA—

Continúa mejorando de las lesiones que sufrió anteayer en un percance automovilístico, la esposa del ministro de España, marquesa de Medina.

Las heridas han cicatrizado después de las curas practicadas á la marquesa de Medina por los doctores Morelli y Mañé, habiendo entrado ayer en un período de franca mejoría.

Durante estos últimos días los marqueses de Medina han recibido múltiples y afectuosas demostraciones de todo lo más selecto de Montevideo.

—El introductor de diplomáticos, señor Yéregui, ha ofrecido en nombre del gobierno, el palco oficial de Solís, á los miembros del cuerpo diplomático, durante la presente temporada lírica.

ENLACES—

Tuvo lugar anoche el enlace de la señorita Laura Roch con el señor Alberto Maciel Flangini.

Festejando esta boda se realizó en casa de la familia de la novia una interesante reunión que duró hasta avanzadas horas de la noche.

—Esta tarde se llevará á cabo en la estancia del señor Alberto Sienra, en el departamento de Flores, el enlace de su señorita hija Chela con el doctor Alberto Del Pino.

—Para el 2 de Setiembre próximo ha sido fijada la boda de la señorita Delia Cotelo con el señor Manuel Carlos Barros.

Esta boda se efectuará en la mayor intimidad, siendo apadrinada por la señora Luciana P. de Montero y el doctor Gabriel Terra.

—El señor Tomás Giulfo pidió al señor Francisco Helguera la mano de su señorita hija Lola para su hermano Duilio. La boda ha sido fijada para fines del corriente año.

—El sábado próximo se efectuará a las 9 p. m., el enlace de la señorita Mauricia Morás con el señor Francisco Ratera.

VIAJEROS—

Noticias recibidas ayer hacen saber que el doctor Joaquín Reyes y su familia, que han pasado una larga temporada en Londres, se embarcarán el 28 del corriente á bordo del vapor "Alcántara" debiendo llegar á ésta á mediados de Setiembre.

—Por noticias recibidas últimamente, se sabe que el señor Juan W. Viláró y su joven esposa Aurelia Puig, se encuentran tomando baños en Bagur. Regresarán en estos días á Barcelona.

—Se encuentra en ésta, el señor Santiago Tabolara, comerciante del Tala.

—Regresó á Minas el hacendado don Carlos Peluffo Martínez.

—Procedente de la Estación Guichón llegó el señor Juan M. Moreira.

—Retornó á Minas el señor Críspulo Rodrigo.

—Es esperado de Rivera el señor Angel Sánchez, de la firma Fraga, Sánchez y Cía.

—Mañana llegan en el "Araguaya" de regreso de su viaje por el viejo mundo, los doctores Gilberto Regules y Héctor del Campo.

—Noticias telegráficas recibidas de San Sebastián, nos hacen saber que se encuentra allí el doctor Antonio J. Rius y su familia.

—Es esperado, de su gira por el interior de la República, el señor Marcelino Texeira Núñez.

—Se embarcaron anoche para Buenos Aires, Concordia, Salto y escalas: Manuel Mazzone, Enrique Sourbal, Juan Blanco, Hely Darey, Benito Lasalle, Augusto Persico, José García Conde, Arturo Danvila, María R. de Berro y familia, Homero Stuntz, Bartolomé y María López, Jorge Hore, Pedro Hurquebil, Herman Krabb, Fernando Candan, Andrés Funchall, Carlos Beriachi, Laureano Dupont, Carlos Rodríguez, Eugenio Rossi, José Martini, Joaquín Valverde, Ricardo Enrique, Horacio González.

FIESTAS Y REUNIONES—

Todo un éxito social resultó la fiesta dada por el ingeniero Alberto Castells y su esposa, la señora Adela Villegas Ruano, en honor de las amistades de sus señoritas hijas Adela y María Inés.

El hermoso chalet que ocupan en la Avenida 19 de Abril, fué con tal motivo punto de cita de un selecto grupo de nuestra sociedad.

Uno de los números que más llamó la atención, fué el Pericón Nacional, bailado por las siguientes parejas: Adela Castells Villegas con José de Miquelerena, María Inés Castells Villegas con Román Berro García, Margarita Fonseca Montaldo con Fernando Capurro Ruano, María Elena Dufort y Alvarez con Germán de Salterain Herrera, Rosita Lanza con Mario Dufort y Alvarez, Elisa Berro García con Roberto Mouret Gómez, Virginia de Miquelerena con Carlos Alvarez Eastman, Sofía Montero Bustamante con Ernesto Villegas Suárez.

Entre la concurrencia estaban las señoras: Adela Ruano, de Villegas, Adela Villegas de Castells, Estela Villegas de Risso, Elena Mullins de Marquez Mazza, Dora Cash Younz, Margot Zumarán Arocena, Rosita Lanza, Plácida Villegas Suárez, Celia O'Neill, Arocena, Irene de Azevedo Touren, Esther Casaravilla Beltrán.

Señoritas: Adela y María Inés Castells Villegas, Elisa Berro García, Virginia de Miquelerena, Margarita Fonseca Montaldo, María Elena y Amanda Dufort y Alvarez, Carmen y Sara Urioste, María Ester y Margarita Mullins, Ofelia Lanza, Ilda Rodríguez Maciel, Eloisa Bernada Braun, de Villegas, Castellanos, Acevedo, etc.

Asistieron también muchos caballeros de nuestra alta sociedad.

—Celebró anteayer su día onomástico el niño Julio Nestor, hijo del diputado Julio M. Sosa.

Pasaron á saludar al festejado numerosos amiguitos cuyas atenciones retribuyó aquel con una fiesta que dejó gratos recuerdos en todos los asistentes.

—Esta noche, el señor César Montero Bustamante y su esposa señora María Teresa Roxo, reunirán en su casa á un pequeño grupo de íntimos.

—En la tarde del 25 tendrá lugar en el Urquiza la hermosa fiesta que los "Vanguardias de la Patria" dedican á la Escuela de Ciegos, General Artigas, á cuyo frente se encuentra la señora Carmen Cuestas de Nery.

—Esta tarde se improvisará una reunión en casa de la señora Dolores Bocage de Williams, con motivo de concurrir á agradecer atenciones recibidas, las personas que participaron de la fiesta ofrecida por aquella el sábado pasado.

RECEPCIONES—

Hoy recibe á sus relaciones la señora María Julia T. de Etcheverry.

EN EL PARLANTE — Ultimas audiciones del Kinetofono—

Concurridísimo vimos en estos últimos días este hermoso salón. Debido á insistentes pedidos de los numerosísimos habitués, el gerente de este Biógrafo, señor Fiorani, nos comunica que ha contratado para hoy, mañana y domingo el maravilloso invento de Edison, "El Kinetofono", que nuestro público inteligente apreció muchísimo y que no se cansa de admirar.

Las audiciones de estos tres días serán las últimas que se realizarán en Montevideo, ya que el representante de Edison partirá después para Nueva York. Sin duda, el éxito de estas noches de gala será completo.

ENFERMOS—

Se encuentra enfermo desde ayer el jefe de policía, señor Virgilio Sampognaro.

—Mejorada la señora María Ernestina Abella de Suarez Capurro.

—Guarda cama la señora Sofía Peralta de Muñoz Callorda.

—Se nota una sensible mejoría en el estado de salud de la señora Rosa Antuña de Aguirre.

—Restablecida la señorita Elena Ramasso Marexiano.

—Se encuentra restablecida en Buenos Aires la señorita Aurora Calo Berro.

—Se encuentra enfermo el señor Ricardo Algorta.

—En vías de completo restablecimiento se encuentra la señora Matilde de Montiel de Piriz.

—Muy mejorada de su dolencia hállase la señorita Atanasia Crosa Ancel.

NECROLOGICAS—

En el paquete "Provence", que entró ayer de mañana en la rada, llegaron á esta capital los restos mortales de nuestro compatriota el señor Guillermo Forteza.

A las 10 y 1|2 de la mañana fueron conducidos al Cementerio del Buceo donde se le dió sepultura.

—El próximo sábado á las 9 ó 10 de la mañana, también llegarán á nuestro puerto en el vapor "Araguaya", los restos de nuestro compatriota el señor Alberto del Campo, fallecido en París.

Viene acompañando estos restos, el hermano del extinto, doctor Héctor del Campo.

AGRADECIMIENTO—

Los deudos de Isidro Giribaldi, agradecen á sus relaciones las manifestaciones de condolencia recibidas con motivo de su reciente duelo.

Arte y Artistas

SOLIS—El debut de la lírica—

Verdaderamente excepcional, desde el punto de vista artístico, resultó anoche la inauguración de la temporada lírica en Solís. Desde el punto de vista social, no es necesario afirmar que todo cuanto constituye la parte más selecta de nuestra sociedad se había dado cita en nuestro primer coliseo. Sin embargo, creemos del caso hacer constar que los terribles efectos de la crisis financiera porqque atraviesa hoy todo el mundo y á los que no escapa Montevideo, se revelaban en algunos palcos, en la platea y, especialmente, en el paraíso y la cazuela. Y eso que debutaba la Rosina Storchio, una de las artistas líricas más queridas y apreciadas de nuestro público, que en la «Manon» de Massenet, la obra elegida para iniciación de la temporada, no tiene hoy rival en los escenarios líricos.

Y aquí ya hemos tenido oportunidad de comprobarlo en anteriores temporadas. Y es justicia dejar constancia que anoche se la acogió con muy expresivas demostraciones de simpatías desde que apareció en escena y que fueron «in crescendo» en el trascurso de la ópera, para culminar en el gran momento de la seducción, en el acto de San Sulpicio, escena en la que la Storchio vive todas las gracias refinadas de la coquetería, de la sensualidad y de las mil ansias de amor y de placer que forma el complejo carácter de la heroina de Prévost. Y, como siempre, la Storchio se mostró grande, «inarrivabile».

Una revelación, revelación casi inesperada á pesar de los éxitos ya obtenidos por el joven tenor en Buenos Aires al lado de la Barrientos, fué para nuestro público, anoche, Tito Schippa en su interpretación de Des Grieux, como actor y como cantante. Este, sobre todo, llenó las más severas exigencias. El famoso «sogno» lo cantó en forma tan perfecta que tan solo el recuerdo de Anselmi en sus mejores tiempos puede ofrecer un término de comparación.

La orquesta, dirigida admirablemente por el maestro comm. Eduardo Vitale, nos probó una vez más toda la fuerza, toda la eficacia que adquiere el «affiatamento» de una organización lírica basada sobre masas orquestales y corales bien disciplinadas por la permanencia bajo una hábil y severa batuta.

Muy buena la «mise en scéne»

En resumen, que el público salió plenamente satisfecho.

Ahora diremos que en virtud de haber mermado el abono a causa de la grave crisis financiera, y, especialmente por la imposibilidad en que los artistas se encontraríán para embarcarse en vapores italianos, de los cuales el último parte el 5 de Setiembre próximo, la empresa se ha visto obligada, no á reducir el número de las representaciones, sino á darlas todas seguidas.

Así, tendremos hoy «Rigoletto» con el debut de tres de los mejores cantantes de la compañía, á saber: la Elvira Hidalgo, el tenor Lazzaro y el barítono Sanmarco. Los dos primeros, son nuevos para Montevideo, aún cuando nuestro público sabe ya por referencias lo mucho que valen.

Mañana, se dará «La fanciulla del West», con el debut de otra celebre artista: la Gilda della Rizza, que tuvo, en Buenos Aires, la suerte de rehabilitar la última producción pucciniana.

18 DE JULIO—

El programa de este teatro, donde con tanto éxito y á pesar de la «chicoria» sigue actuando la compañía Velasco, es el siguiente: 1.a sección, «Sangre roja»; 2.a, «El tango argentino», y 3.a «El príncipe Carnaval».

Banco Italiano del Uruguay

LA ASAMBLEA DE AYER

Como estaba anunciado se realizó ayer la asamblea general ordinaria de accionistas del Banco Italiano del Uruguay, convocada para considerar la Memoria y el Balance General, correspondientes al primer semestre de 1914, documentos ambos aprobados por unanimidad.

El directorio que preside el doctor J. A. Crispo Brandis expresa en la referida memoria que no obstante la crisis comercial y financiera porque atraviesa el país, el Banco, si bien ha creído prudente aumentar siempre sus medios de acción, no ha privado nunca de su concurso a la numerosa clientela, disminuyendo tan solo sus operaciones en descuentos, por la notoria paralización operada en las transacciones comerciales.

Los beneficios, sin embargo, han sido muy satisfactorios, pues alcanzan a ps. 329.487.40, a los que agregado el saldo reportado del ejercicio anterior, ps. 45.000, dan un total de ps. 374.487.40. Deducido 80.301.73 por gastos generales, queda para repartir la cantidad de ps 294.185.67 que se distribuirán en esta forma: A los accionistas, 80 o o, ps. 180.000; al fondo de reserva, 10 o/o, 22.500; al directorio, 7 o/o, 15.750; al Hospital, 1 o/o, 2250; a Caja de Auxilios y Pensiones 1 1|2 o/o, 3375; al Fondo de Beneficencia, 1|2 o/o, ps. 1125.

Para provisión de créditos malos y dudosos se destinan ps. 34.185.67 y para el próximo semestre, ps. 35 mil.

Con la repartición propuesta y aceptada el fondo de reserva y de previsión se eleva a ps. 1.067.500.

La asamblea, como dijimos, aprobó sin discrepancias la memoria y balances presentados, consignando un voto de confianza para el directorio de la institución y su activo gerente el señor Alejandro Talice, que durante su larga indisposición fué sustituido por el señor Luis Gaminara, por el acierto con que han velado por los intereses sociales en momentos tan difíciles como los que atraviesa el país, sobre todo por causas reflejas respecto de cuya gravedad no es necesario insistir.

TELEGRAMAS

La revolución mejicana, triunfante

Carranza, presidente

NUEVA YORK, 21—Telegrafían de Méjico:

"El general Carranza, jefe de la revolución constitucionalista, acompañado de su estado mayor entró en la capital, de tarde, tomando posesión del mando en su carácter de presidente provisional. Una multitud de unas 150.000 personas, formadas en línea de seis millas de largo, le recibió con aclamaciones, flores, confetti y hurrahs.

ESPAÑA

MADRID 20 — Han sorprendido dolorosamente los fallecimientos casi repentinos, de los señores Estévanez en París, y Ladevese en esta capital.

MADRID, 21—Ha fallecido en Tortosa el general de los jesuitas.

MADRID, 20—Ha sido pasado a la reserva, por haber llegado al límite de la edad, el almirante Aunon.

Fué ascendido á almirante el contralmirante Francisco Chacón.

Extracción de oro

Autorización al señor Meillet

Por el ministerio de Hacienda se acordó la respectiva autorización, solicitada por el señor Juiio Meillet, para extraer del Banco London Brasilian, hasta la cantidad de cuatro mil pesos en monedas de oro.

MAPLE & Cía.

LONDRES - PARIS - BUENOS AIRES

MUEBLERIA INGLESA

VEA NUESTRA EXPOSICION

Nuevos modelos de:

JUEGOS DE COMEDOR

ALFOMBRAS SMYRNA, ACMINSTER, etc

CARLOS PELLEGRINI 326, Buenos Aires — SAN JOSE 882, Montevideo

VICTORICA y MUINOS

IMPORTACIONES DE LOS Sres. J. Shepherd & Peter Miller

EL 22 de Agosto. A las 2 1|2 de la tarde

32 TOROS Hereford

2 Vaquillonas Hereford

3 TOROS Durham

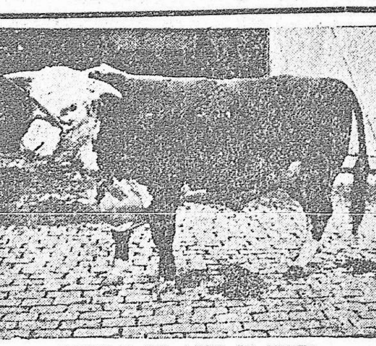

EJEMPLAR DEL LOTE EN VENTA

El día indicado venderemos en nuestra casa calle

ORILLAS DEL PLATA, 1014

ese gran lote de reproductores, importados de Inglaterra y procedentes de las mejores cabañas.

Las Vaquillonas Hereford están servidas por toros de gran pedigree.

Todos estos productos pueden verse en nuestra casa todos los días.

Aves finas

Importación del Sr. J. Shepherd

Tenemos en venta en casa un lote importado de Inglaterra, aves premiadas en varias Exposiciones.

Carneros Lincoln

Importación del Sr. J. Shepherd

Ofrecemos á los criadores 80 espléndidos carneros Lincoln importados de Inglaterra. Pueden verse todos los días en nuestra casa.

Importación del señor Guillermo Young (hijo)

En venta particular

4 toros Hereford-2 toros Durnam

En el lote hay varios verdaderos padres de cabaña. Pueden verse en nuestro local todos los días.

INFORMACIONES GANADERAS

EL PROXIMO CONGRESO RURAL

NOMINA DE DELEGADOS

Como noticiamos oportunamente, el 26 del corriente mes se inaugura, en el local de la Asociación Rural del Uruguay, el Congreso Rural. La Comisión Directiva de aquella Asociación ha recibido ya las comunicaciones de las distintas sociedades rurales, así como de las Juntas E. Administrativas del interior, enviando sus delegados al Congreso. He aquí la nómina de los referidos delegados:

Delegados de las sociedades rurales

Por la Sociedad Rural Exposición Feria de Paysandú, los señores: ingeniero Carlos A. Arocena y Carlos Peixoto.

Por la Asociación Agro Pecuaria e Hípica del Salto, los señores: doctor José Pardo Santayana y Gregorio Martínez.

Por la Sociedad de Fomento, de Flores, los señores: doctor Julio M. Sánchez y doctor Mario Berro.

Por la Asociación Rural de Rocha, los señores: doctor Bernardo Riet Correa y doctor Juan Antonio Escudero.

Por la Sociedad Fomento, de Lascano, los señores: agr. Francisco J. Ros e ing. José A. Otamendi (hijo).

Por la Sociedad Rural Exposición Feria de Sarandí del Yí, los señores: Nicolás Inciarte y Héctor Saprìza Vera.

Por la Sociedad Fomento Agro-Pecuario de Santa Rosa del Cuareim, los señores: Julio María Sosa y Pedro Onetto y Viana.

Por la Asociación Agro Pecuaria de Artigas, los señores: Leopoldo Caravia y Pedro Velleda.

Por la Sociedad Rural del Durazno, los señores: Liborio Irisarri y Oscar de Porciúncula.

Por la Sociedad Fomento del Aiguá, los señores: Hilario Helguera (hijo) y Joaquín Serratosa Cibils.

Por la Asociación Rural de Zapicán, los señores: Juan M. Echave y Gil de los Santos.

Por la Sociedad Fomento del Paso de los Toros, los señores: Alejandro Victorica y Rodolfo López.

Por la Sociedad Rural Cándido M. Cal, los señores: doctor Bernardo Riet Correa y Francisco T. Laurnaga.

Por la Asociación Rural del departamento de Soriano, señores: doctor Salvador T. Milans y José V. Solari.

Por la Sociedad Fomento de Rivera, señores: Carlos Praderi y Carlos Burmester.

Por la Liga del Trabajo de Molles, los señores doctor José María Comas y Santiago E. Bordaberry.

Delegados de las J. E. Administrativas

Por la de Montevideo, los señores: doctor Juan Aguirre y González y Rafael H. Tabarez.

Por la de Canelones, los señores: ingeniero Carlos M. Saralegui y W. López Ramos.

Por la de Artigas, los señores: Juan Samacoitz y Orlando Pedragosa Sierra.

Por la de Durazno los señores: Juan Schauricht y Domingo Núñez.

Por la de Florida, los señores: Ignacio C. de Sierra y Joaquín Ponce de León.

Por la de Paysandú, los señores: Manuel Stirling y doctor Félix S. Etcheveste.

Por la de Río Negro, los señores: doctor Luis Alberto de Herrera y doctor Rodolfo Mezzera.

Por la del Salto: los señores doctor César Miranda y Eugenio Martínez Thedy.

Por la de San José, los señores: doctor Alejandro Gallinal y doctor Ramón Mora Magariños.

Por la de Soriano, los señores: doctor Federico Fleurquin y doctor Leonel Aguirre.

Por la de Flores, los señores: doctor Pedro Manini y Ríos y Washington Paullier.

Por la de Minas, los señores: Carlos de Castro y José Lois.

Por la de Treinta y Tres, los señores: Braulio Tranzo y doctor Fermín Hontou.

Por la de Colonia, señores: Joaquín C. Sánchez y Federico Paullier.

Por la de Cerro Largo, señores: Oscar Orozco y Febrino L. Vianna.

Exposición Nacional de Ganadería

Los jurados

La Asociación Rural del Uruguay ha recibido de la Sociedad Rural Argentina, un telegrama que modifica el nombramiento de jurados que hemos dado á conocer. Según dicho telegrama, quedaron designados para componer los jurados, los señores Julián Frers, Angel Leanes, Pedro Pagés y Carlos Duggan, para las razas Hereford, Shortown y lanares, estando facultados para distribuirse entre sí, las tareas.

"EL ESTANCIERO"

SU NUMERO ULTIMO

Acaba de repartirse el número 53 de esta importante revista quincenal de ganadería y agricultura que se edita en Montevideo. Su sumario es el siguiente:

La conflagración europea; Su repercusión en el país.—La situación económica; La ley de inconversión de los billetes bancarios.—La Comisión de semillas; Su plan de trabajos; Indicaciones del señor Ramos Montero.—La Exposición I. del Salto.—La zafra de lanas.—La riqueza ganadera.—Cómo se poda un árbol.—El injerto.—Las enfermedades carbunclosas del ganado.—Las costumbres de la liebre.—Crónica.—La higiene en la explotación animal.—Horticultura. — Las frutas.—Plantas protectoras de los animales.—Sanidad de los animales; Recordando disposiciones.—Exposiciones y ferias ganaderas.—Circular—Notas rurales.

SIEMENS, IRURETA GOYENA & BERAMENDI

NEGOCIOS GANADEROS EN GENERAL

CONSIGNATARIOS DE FRUTOS DEL PAIS

REMATES Y COMISIONES

VENDEDORES DE GANADO EN TABLADA

ARRENDAMOS:

395 hectáreas en San José a 15 kilometros Isla Mala. Tiene buenas poblaciones y alambrados nuevos. Aguadas de primer órden. Tiene chacra y quinta. Campo dividido en 3 potreros y 1 piquete.

1.500 a 2.250 hectáreas en Paysandú a 4 kilómetros de Estación Piedras Coloradas. Campo bien alambrado y dividido en 5 potreros. Buenas poblaciones y galpón y aguadas permanentes.

1.000 hectáreas en el Durazno. Campo con 2 potreros y una chacra de 15 hectáreas. Buena casa de material, bretes y galpones.

GANADOS:

Tenemos siempre en venta lotes para cría e invernar.

Véanos en nuestro escritorio por informes.

Ocurrir nuestro escritorio: ORILLAS DEL PLATA, 1056

3605-ninjo.

Perspectivas agrícolas

La próxima cosecha

El señor Alonso Montaño, inspector de la Sección Granizo del Banco de Seguros del Estado, ha presentado a esta institución un halagador informe respecto a las perspectivas del año agrícola.

Consideramos oportuno deproducir ese informe que desvanece las impresiones pesimistas existentes respecto de la cosecha próxima. Dice así:

Montevideo, Agosto 19 de 1914.

Señor Gerente:

He recorrido en estos últimos días los departamentos de San José, Colonia y Soriano, que, como se sabe, son de los más importantes desde el punto de vista agrícola.

Ahora que precisamente se habla en todos los tonos de la mala situación financiera, es de ocasión recordar que existen en esos departamentos vastísimas extensiones de tierra fértil, bien laboradas y en las que se han sembrado buenas semillas de trigo, en condiciones perfectamente normales, por lo cual es de esperar una buena cosecha (salvo adversidades futuras) que equivaldrá á varios millones de pesos en el haber del país.

Como también se han propagado con insistencia impresiones pesimistas sobre las malas condiciones en que por las lluvias se ha hecho la labranza y la siembra, deseo hacer algunas reflexiones para demostrar que ese pesimismo es, á lo sumo, muy relativo, ya que para nuestra agricultura no se puede profetizar ni en pro ni en contra en razón de lo inseguro de nuestro clima. Esas reflexiones me las ha sugerido en primer término, las conversaciones tenidas en distintas épocas con los propios agricultores, y, en segundo lugar, las observaciones que he hecho sobre el resultado de las cosechas en relación á la época de siembra. Así por ejemplo, muchos opinan que este año aquellas serán malas porque no se pudo plantar en Mayo ni en Junio. Contra esa opinión está la experiencia dolorosa de los agricultores que en tres ó cuatro años consecutivos han perdido gran parte de sus cultivos tempranos y la de aquellos que por una causa fortuita, se han visto, en esos mismos años, obligados á sembrar á fines de Agosto, obteniendo resultados excelentes con relación á los primeros.

¿La causa de esta diferencia? Es en síntesis la siguiente: Las siembras tempranas dan por resultado la floración de los cultivos á principios de primavera y la coincidencia de la formación de granos con las heladas tardías muy frecuentes en el país. Estas heladas aminoran enormemente la producción á tal extremo, que se dan casos de pérdidas totales. Esto lo saben los agricultores y lo he visto yo mismo en campaña. Ahora bien; ese grave peligro se salva con las siembras tardías cuyas desventajas, si sobreviniesen, nunca serían tan serias como las que acarrean las heladas de fines de Octubre. Así, concretando, puede decirse que la imposibilidad de sembrar temprano ha sido hasta cierto punto un mal necesario, ya que muchos agricultores, á pesar de conocer los inconvenientes que esa siembra entraña, la efectuaban por mera costumbre. En cuanto á la labranza, á causa de los grandes temporales de Otoño, ha tenido que hacerse dos veces con las consiguientes ventajas para la próxima producción.

En lo que se refiere á la extensión cultivada, puedo asegurar que no ha habido disminución, como muchos han creído, sino que por el contrario el cultivo del trigo será este año mayor que en 1913.

Para confirmar mi optimismo con respecto á las perspectivas agrícolas del año, diré que los agricultores, en medio de la aflicción que les produce la actual restricción del crédito y las deudas contraídas y no canceladas en 1913, no ocultan sus fundadas esperanzas en una reacción benéfica que los reponga de su actual pésima situación económica. Y esa es precisamente la base en que fundan los comerciantes el próximo florecimiento de sus negocios, con lo que siguiendo la cadena llegamos a la conclusión de que en la tierra está el porvenir del país.

Saluda a Vd. atte.

Alonso Montaño.

Asociación Rural del Uruguay

Sesión de la Directiva

Bajo la presidencia del señor Juan C. Vidiella y con asistencia de los señores Buxareo Oribe, Wilson, Astiz, Arocena, Shaw, Pochintesta y Larriera, celebró sesión la Comisión Directiva de dicha Asociación.

Se leyó y aprobó el acta anterior presentándose los siguientes asuntos:

La Asociación Rural de Soriano, la Sociedad de Fomento de Rivera, las Juntas E. Administrativas de Colonia y Cerro Largo y la Liga de Trabajo de Molles, nombran delegados al Congreso á los señores doctor Salvador T. Milans y José V. Solari, Carlos Praderi y Carlos Burmester, Joaquín C. Sánchez y Federico Paullier, Oscar Orozco y doctor Febrino L. Vianna, doctor José María Comas y Santiago E. Bordaberry á sus antecedentes.

El Centro Comercial é Industrial de San José, la Liga del Trabajo del Carmen, el Club Español, la Cámara Oficial Española de Comercio, Industria y Navegación y la Cámara Mercantil de Productos del País, hacen saber la forma en que quedan constituidas sus Comisiones Directivas. Acúsese recibo.

La Sociedad Rural Argentina invita para el acto inaugural de la Exposición de Palermo. Agradézcase y nómbranse delegados de la Asociación á los señores José Shaw y Teodoro Alvarez.

La Inspección Nacional de Policía Sanitaria Animal, aclara el artículo 1.o del Reglamento sobre vacunación anticarbunclosa y comunica haber sido encargado del servicio veterinario de la Exposición, los doctores Nicolás Sciandro y Luis J. Murguía.

El Ministerio de Industrias transcribe la resolución del 8 del corriente, por la que se manda cobrar orden de pago á favor de la Asociación, por $ 931.60, saldo pendiente al pago del Concurso de Motores aplicados á la Agricultura. Hágase efectiva dicha suma y acúsese recibo.

La Defensa Agrícola pide el concurso de la Asociación, para hacer más eficaces las medidas tomadas para combatir la langosta. Ofrézcase el concurso pedido.

El Club Fomento de Minas, comunica las resoluciones tomadas en el Congreso que acaba de celebrar relativa á la contribución de las sociedades adheridas para cubrir los gastos de publicación de folletos que se publicarán. Téngase presente.

El Ministerio de Industrias remite para conocimiento, la nota del señor Latham Clark, sobre las propiedades tóxicas de las tortas de lino obtenidas en frío. Enterada la Comisión, resuélvase.

El mismo Ministerio pasa la nota elevada al de Relaciones Exteriores por el Consulado de la República en Porto Alegre, relativa á la visita que hará á la Exposición el Presidente de la Unión de los Criadores de Río Grande do Sul, invitado para ello por nuestra Asociación. Téngase presente, á sus efectos.

Se presentan las siguientes cuentas de la Exposición, resolviendo pagarlas:

Barreiro y Villamil, por avena, pesos 175.14; Dupont y Lawrie, por balastro, $ 100.00; J. González Ferrando, por trabajo, $ 20.00.

Trátase la actitud que debe adoptar la Asociación ante la situación que origina el estancamiento de los productos por falta de exportación, y teniéndose conocimiento que la Cámara Mercantil de Productos del País, va á adoptar alguna iniciativa sobre el particular y teniendo en cuenta que se trata de una cuestión esencialmente comercial, se acuerda esperar la que resuelva, para adoptar una resolución al respecto.

Tomadas en consideración las modificaciones que los señores Astiz, Pochintesta y Buxareo Oribe presentan para introducir en el reglamento interno y después de cambiadas algunas ideas y en vista de lo avanzado de la hora, se acuerda proseguir en los días venideros el estudio de esta cuestión.

Finalmente se toman las resoluciones siguientes:

Encargar á la administración de la Revista un plan económico, para sujetar á él la publicación de la Revista.

Constituirse la Comisión en sesión permanente, hasta la fecha en que sea inaugurada la Exposición.

Exposición Nacional de Palermo

Exponente de riquezas

PREMIOS A LOS SHORTHORN

El primer premio á distribuir, la copa Nicanor Olivera, fué disputado entre Quilmes Collynie 5, de San Juan, campeón, y Ascott Valentine, de La Josefina, campeona. Después de un prolijo examen de los productos, el jurado se pronunció por el de la cabaña del señor Pereyra, no obstante lo cual Mr. Gordon declaró que nunca había tocado una vaca mejor que Ascott Valentine.

El número 12, Quilmes Collynie 5, obtuvo, además del premio Nicanor Olivera, los siguientes: Amor Cruickeshank, acompañado con los productos 72 Quilmes Collynie 18, 307 Royal Victor 311 Quilmes Victory y 639 Lord Robertson Banner y Copa Macienan y Copa The Shorthorn Society. El magnífico toro de la cabaña San Juan ha coronado, pues, su gran éxito con los grandes premios mencionados.

El 176, Nice Sewtor, el reservado del campeón, el magnífico toro de La Celia, se adjudicó la Copa Pedro Y. Antonio Lanusse.

El premio conjunto para Shorthorn fué ganado por la Cabaña Chapadmalal, de D. Miguel Alfredo Martínez de Hoz, con los productos: 38 Rob Boy, 169 Knigt of Cluny y 414 Cuspid 2, hermoso lote cuya uniformidad indiscutible revela el grado de adelanto conquistado por la cabaña productora.

El conjunto Hereford fué acordado al lote que componen el 738 Cameronian 27, 732 Cameronian E. y 743 Hero 53, del doctor Celedonio Pereda. Este conjunto es revelador de los progresos que hace en la Argentina la cría del Hereford.

El conjunto de Polled Angus fué adjudicado al lote 327 Barón Edward 68; 843 Barón Edward 86 y 860 Barón Edward 51, de la compañía Rural de Bremen y constituye un buen grupo de los bonitos y productores toros negros.

El premio Familia, uno de los más difíciles y que da mayor prestigio á una cabaña, porque debe ser ganado con el mejor grupo de tres animales, constituido por una vaca y dos reproductores producidos por ellos ó productos de la madre ó de la abuela de aquélla, debiendo ser los tres animales que se presenten concebidos y nacidos en el país, fué adjudicado a La Josefina, de D. Pedro T. Pagés, que ya lo había ganado el año anterior para su cabaña, faltándole ganarlo aún una vez para conquistar la posesión definitiva de la copa correspondiente.

La Josefina ganó este premio con los productos 905 Ascott Valentine, 594 Barón Pye, propios hermanos hijos de Ascott Vulcan y Pye Sanghuars y una hija de Ascott Valentine 1006, Princess Pye of Josefina.

Además la misma cabaña del señor Pagés, se adjudicó el premio A. de Barry, consistente en otra copa al mejor grupo de un toro y una vaca Shorthorn. La Josefina lo obtuvo con el número 595 Sybil Conqueror, "champion junior's y la campeona Shorthorn Ascott Valentine.

Después se distribuyeron los premios de Hackney y Shire.

De una y otra raza concurrieron ejemplares positivamente notables, especialmente en el primero, correspondiendo á Yamahuida, de D. Agustín Elía, los honores de la jornada en número y calidad de premios.

En ovejuños la exposición presentó un gran conjunto.

Damos á continuación los principales verédictos de los jurados:

VEREDICTOS

Bovinos

Campeón Aberdeen Angus, macho 857, Baden Powell 3, nacido el 3 de Septiembre de 1912, por Baden Powell y Princes Pamela; expositores, Barreto Hnos., Cabaña La Magdalena Córdoba.

Este mismo producto se adjudicó la copa The Aberdeen Angus Society, correspondiente al mejor producto de su raza.

Barón Edward 68, de la Cía. Rural Bremen, que por error apareció como ganador del campeonato de esta categoría, es el reservado de campeón.

Ovejunos

Campeón Merino, carnero 259, del lote 1359, 3 carneros núms. 258, 269 y 311; expositores, Urquiza Hnos.

Campeón hembra, lote 1401, 3 ovejas; expositor, Celedonio Pereda.

Campeón Lincoln, carnero 1701, del lote 1466, 3 borregos, núms. 1701, 1702 y 1703, expositor Juan B. Iraizoz.

Campeón Lincoln, hembra, lote 1485 3 ovejas; expositor, sucesión de B. Jiménez Paz.

Campeón Romney March, carnero 1019, del lote 1521; 3 carneros, núms. 1019, 1018 y 1015; expositor, Cipriano I. Newton.

Reservado de campeón Merino, carnero 245, del lote 1358, núms. 209, 210 y 245; expositores, Urquiza Hnos.

Reservado Lincoln, carnero 365, del lote 1423, 3 carneros núms. 365, 366 y 367; expositores, Gregorio Villafaño é hijos.

Reservado de campeón hembra, lote 1195, 3 borregas; expositor, Estancias Cecilio López Ltda.

Reservado de campeón Romney March, carnero 2, del lote 1528, 3 borregos, números 1, 2 y 3; expositor, Pedro A. Newton.

Premio Mariano Acosta, 1358, 3 carneros, núms. 200, 210 y 245; expositores, Urquiza Hnos.

Premio Tomás Anchorena, 1478, 3 borregos, R. P. 581; 599 y 624; expositor, sucesión de Tomás Gibson.

Premio Cipriano I. Newton, carnero 1019, del lote 1521, 3 carneros, núms. 1019, 1018 y 1015; expositor, Cipriano I. Newton.

Premio Pedro y Antonio Lanusse, 1528, 3 carneros, núms. 365, 366 y 367; expositores, Gregorio Villafañe é hijos.

Premio Miller Criablenger Cup, 1467, 3 borregos, núms. 1704, 1705 y 1706, expositor, Juan B. Iraizoz.

Con motivo de la zafra lanera

Un decreto oportuno

Aproximándose la época en que en todo el país se iniciarán las faenas de las esquilas y con el objeto de que la policía pueda sin tropiezos ejercer su vigilancia sobre el orden y la propiedad en la campaña, el jefe de policía del departamento del Salto ha dictado las siguientes disposiciones que seguramente serán bien recibidas por los hacendados.

1.o Mientras tengan lugar las esquilas, queda librado al criterio de los señores comisarios la mejor forma de hacer la visita a los establecimientos donde éstas se efectúen.

2.o Exigirán que los capataces de las llamadas comparsas esquiladoras presenten a la comisaría seccional una lista nominal de las personas que forman cada comparsa en la que anotarán los domicilios de cada uno, pelo y marca del caballo o caballos que llevan, y si puede o no justificar su propiedad.

3.o Ejercerán doble vigilancia sobre individuos que vengan de otras secciones o departamento que no tengan libreta de identidad y los justificativos que acrediten propiedad de los caballos que llevan.

4.o Quedan facultados los señores comisarios para expedir certificados bajo su firma y sello de la policía a las personas que deseen pasar a otras personas o departamento para que no se les ponga impedimento sin causa justificada.

5.o Siempre que le fuera posible la policía seccional auxiliará con caballos a los que por cualquier circunstancia lo solicitaran de ella para trasladarse de un punto a otro con el ánimo de trabajar.

6.o Así mismo tratará de proporcionar trabajo a los que lo demanden, cumpliendo así con la oficina de trabajo.

7.o Los señores capataces de comparsas quedan obligados a dar cuenta a la policía lo más pronto posible de cualquier novedad que ocurriera en el personal de su dependencia.

8.o Al finalizar la esquila los señores comisarios darán cuenta a la Jefatura de los establecimientos que la han realizado, detallando el número de ovejas esquiladas en cada establecimiento y las novedades que hubieran ocurrido durante las faenas.

PERCHERONES

Hoy á las 3 de la tarde en el "Local Supparo" se venderán, bajo martillo, 7 notables padrillos percherones de sangre pura, de dos años de edad, procedentes de la República Argentina. La venta se hará por lo que den, pues hay orden terminante de liqui-

Asociación Agro-Pecuaria é Hípica del Salto

3.a Gran Exposición Féria Nacional é Internacional de Ganadería

Con el concurso del Superior Gobierno de la República

A celebrarse en los días 27 y 30 de Septiembre del corriente año en la CIUDAD DEL SALTO (R. O.)

Premios en DINERO para los concursos NACIONAL é INTERNACIONAL

Rebajas de Fletes para todos los productos que entren y salgan de la Exposición

Transportes rápidos y combinados de Trenes

Por reglamentos y datos, dirigirse á la Tesorería de la Asociación en CALLE CONVENCION, 73

EL REGISTRO DE INSCRIPCIONES SE CIERRA EL 25 DE AGOSTO

3317-miérc.-vier-dom-set-6

LOS CAMPOS EN LA ARGENTINA

PRECIOS QUE SE OBTIENEN

Días atrás se procedió á la venta judicial de 27.469 hectáreas situadas en la provincia de Santiago del Estero, departamento General Belgrano, que forman el establecimiento denominado Isla Baja.

El precio total obtenido por esta importante extensión de campo fué de pesos 843.000 moneda nacional, siendo compradora la sociedad anónima Crédito Territorial Sud Americano.

Venta de reproductores

El martillero Laugarou ha efectuado en la corriente semana las siguientes ventas de reproductores:

A los señores Luis y Alberto Puig, para su establecimiento "El Eucalipto", 5 borregas lana larga y 6 borregas lana corta de la acreditada cabaña "Dean y Sons", importadas de Inglaterra por W. Candy. Este lote de borregas Lincoln es lo mejor que se ha importado aquí.

A los mismos señores, 1 carnero Lincoln de la "Cabaña H. Smith Junior", premiado con 1er. premio en la Exposición de Leicester, Mayo 1914, con primer premio en la Exposición de Leicester, Mayo 1914, importado de Inglaterra por los señores Sidey y Poels.

En el remate del Local Wilson, por el mismo martillero

A la Estancia "Santa Clara", del señor Enrique Puig, 1 toro Hereford importado.

A la Estancia "La Palma", 1 toro Hereford importado.

Al señor Prudencio Nebel, 2 toros Durham importados.

Al señor Alberto Nin, 1 toro Hereford importado.

A la Estancia "Santa Rita", 1 toro Durham importado.

Los embarques de cereales

Disminución en la Argentina

La semana agrícola del vecino país, que terminó el 13 del corriente según las informaciones publicadas, acusa una diferencia notable con arreglo á los embarques efectuados en la semana anterior. Durante dicha semana se exportaron 63.662 toneladas, contra 101.548 toneladas exportadas en la anterior. La merma pues, se eleva á 37.886 toneladas.

La causa de esta merma, es la guerra europea, que ha desbaratado todos los servicios regulares de las compañías navieras, obligándolas á paralizarlos ó á mantenerlos en forma eventual. Es también la inseguridad que ofrece para llevar á su destino, aún bajo banderas neutrales, los productos del país que se desee transportar. Finalmente, ha concurrido á la merma de referencia, la prohibición absoluta dictada por el Congreso Nacional del vecino país de exportar trigos, cuando á juicio del Poder Ejecutivo, ello resultare conveniente.

Veamos ahora las especies en que se hizo la exportación, durante la última semana:

	Toneladas
Trigo	3.365
Maíz	53.634
Lino	5.972
Avena	691

Hasta ahora, ó sea desde el 1.o de Enero, la exportación de trigo fué de 968.933 toneladas, contra 2.609.925 salidas en igual período del año anterior. La de maíz fué de 1.736.783 toneladas contra 2.966.126 que hubo el año anterior.

Los embarques de trigo durante la semana aludida, lo fueron por los puertos de:

	Toneladas
Buenos Aires	144
Rosario y San Lorenzo	2.121

Todo lo embarcado lo fué con destino á los molinos del Brasil.

Los embarques de maíz tuvieron lugar por:

Buenos Aires	6.438
Rosario y San Lorenzo	40.277
San Nicolás	6.919

Los de lino:

Buenos Aires	2.275
Rosario y San Lorenzo	909
La Plata	507
San Nicolás	914
Otros puertos	1.470

La mayor parte de estos embarques lo fueron para el Reino Unido. Los de avena lo fueron por Buenos Aires y Bahía Blanca, como queda antes relacionado, por 691 toneladas.

Tomo campo

Al Este o al Sud de la República, área de cinco a diez mil hectáreas. Dirigir informes por carta a A. B., casilla de correo núm. 28. 3437-ag.22

Doctor Domingo J. Zeni

Médico Veterinario—Profesor de Enseñanza Secundaria y Superior de la Universidad de La Plata.

Jefe de servicio de la Inspección de Frigoríficos y Saladeros.

Se dedica especialmente a caballos y perros.

Tuberculinizaciones, vacunaciones, castraciones de ambos sexos y examen de animales en venta.

Colón 1276. Teléfono La Uruguaya 1856, Central. 3909-dom.mar.y.v.-ag.22|914.

BARRACA DE MADERAS Y ARTICULOS DE CONSTRUCCION DE LUIS G. LASALA

Cerro Largo N. 969 y 971-Montevideo

Gran surtido permanente de postes, piques y alambre de todas clases.

Se encarga de la construcción de todas clases de galpones en general ya sea en la capital, como en cualquier punto de la República, contando para tal efecto con un personal competente. pte.

Los remates de Supparo

ITALO SUPPARO — VIERNES 21 de Agosto — A las 3 de la tarde 10 NOTABLES PADRILLOS DE SANGRE PERCHERON. 3746-Ag.22.

ITALO SUPPARO — MARTES 25 de Agosto — A las 3 de la tarde. En los Corrales de Arroyo Seco 35 POTROS y 4 MULAS. Consignación Gonçalves. Ag.25.

LOCAL SUPPARO — JUEVES 27 de Agosto — A las 3 de la tarde. Plantas de Basso y Apatia. 3764-Ag.27.

LOCAL SUPPARO — DOMINGO 30 de Agosto — A las 3 de la tarde 20 POTROS y YEGUAS PERCHERONAS. 3765-Ag.30.

ITALO SUPPARO — VIERNES 4 de Setiembre — Los notables productos de carrera de la Cabaña MARIA LUISA de los Sres. Quintela y Ponce de León. 3541-Set.4.

ITALO SUPPARO — VIERNES 4 de Setiembre — 2 Hermosos potrillos de carrera nacidos en Octubre y Noviembre de 1912 por Bayardo y Tigrina y Bayardo Gitana. Propiedad del señor Pedro Iturralde. 3329-Set.4.

Italo Supparo

El día VIERNES 21 de Agosto de 1914

A las 3 de la tarde en punto

10 Notables PADRILLOS PERCHERONES

Procedentes de la R. Argentina

VENTA LIBERAL SIN BASE

Recomiendo no faltar

3748-Ag.22.

Campo especial en venta

Se vende una fracción de campo de los mejores, del departamento de Rivera, constando de 1.250 hectáreas, situado en Cerro Pelado, Punta de Corrales. Dividido en cuatro potreros grandes y cuatro menores. Todos los alambrados son de seis hilos, con maderas de ley nuevas. Buena población, ricas aguadas permanentes, buenos galpones, corrales, bretes, bañadero de ovejas y todas las comodidades de los establecimientos modernos.

El campo está completamente cerrado, sin ningún camino en su interior.

Por más datos, ocurrir á Tellechea y Lessa, calle Orillas del Plata 957.

Se venden también 2.600 hectáreas más de campo, linderas con la fracción descripta. 3615-Set.3.

Tomo CAMPO Se desean Arrendar de 2 á 4 mil hectáreas al Sud

Dirigirse á la calle MERCEDES numero 957.

3817-Set.14.

Ponce de León y Dutra

4.a Feria Ganadera

El 29 y 30 de Agosto — En nuestro local de Melilla.—Al lado de la Tablada.—Para toda clase de Reproductores de Campo. Ganado gordo y de invernada

Instalaciones completas y grandes comodidades para la venta de haciendas

BAÑO PARA VACUNOS

Han inscripto haciendas los siguientes establecimientos: Compañía Rural Bremen (C. F. Lahusen), Estancia "Martín Chico", E. Armanino y Cía., estancia Los Merinos, estancia La Concordia, Gutierrez Sampere hermanos, C. González, Moreno y Meliner, Enrique Newton, Arturo D. Kelly, Ramón de Escarza, Alberto Sienra, Juan y José Astiz, José Ordeig, Noriega Castaños hermanos, Abel y Francisco Delgado, doctor Carlos Ferres, José Solari, Antonio Battro, etc.

EXPOSICION NACIONAL DE CAMPEONATOS—25 28 de Agosto de 1914

En la Exposición Nacional de Campeonatos á celebrarse en el Prado venderemos gran cantidad de reproductores Durham y Hereford á galpón, procedentes de los más conocidos establecimientos del país.

Por informes, catálogos, etc., ocúrrase á nuestro escritorio: Avenida General Rondeau N.o 1908. 3524-Ag.30.

Arrendamiento de campo

Se arriendan 6605 hectáreas, Rincón de Zamora, sobre el Tacuarembó Grande y Arroyo Vera; 6392 ídem en Pablo Paez y Lechiguana y 1259 en Cuaicurá, jurisdicción Rosario Oriental, próximo Estación Arroyo Grande. —Tratar: Alfredo Bocage, Jackson 1241, de 1 a 2. 6124-h.n.o.

CAMPO

Para pastoreo y labranza, 300 se arriendan en el departamento de Flores, inmediato la Estación Arroyo Grande. Alambrados, poblaciones, etc. Para tratar en Montevideo. Camino Millán 580, de 10 a. m. a 4 p. m. 3723-set.6

USAD LOS POLVOS DE COOPER EL MEJOR

SE ALQUILA

Total ó parcialmente el **Saladero Chico** (CERRO)

y aproximadamente CUATRO hectáreas de terreno contiguas, perfectamente niveladas, todo con frente á la bahía, con su muelle y vía férrea correspondiente, elevada toda la propiedad unos cuatro metros sobre el nivel del mar.

Las instalaciones del saladero están habilitadas para el funcionamiento inmediato del mismo, pudiendo servir éstas además para fábricas, barracas, etc.

Tranvía á cincuenta metros, á media hora de la ciudad por mar y tierra y con perfectas calles de acceso a todo el establecimiento.

Para ampliación de datos, detalles y convenio, ocurrir á la

PLAZA ZABALA núm. 1545

3611-d.p.m.Agto-37.

Fluido de Creolina y FLUIDO STRAUCH

Remedios infalibles contra la sarna. No son venenosos y tienen la ventaja de desinfectar á los animales, evitando el contagio y propagación de pestes. Vigorizan las raíces de la lana, curan las heridas, bicheras, lombriz, aftosa, manquera, etc.

PASTA STRAUCH

Es el antisárnico y garrapaticida más barato; los cien litros de baño cuestan $ 0.23. No mancha ni perjudica en lo más mínimo la lana. ¡¡Ensayados y aprobados por el Gobierno!!

UNGUENTO DE CREOLINA

Indispensable para curar sin dolor y con rapidez las heridas de los animales, aftosa, llagas, etc.

Isla de Flores, 1828 — STRAUCH y Cía. — Montevideo

ChingolO Es el alambre de acero Mejor del Mundo (Fabricación inglesa)

Hecho con acero elegido de alto temple y galvanizado dos veces por un procedimiento exclusivo y patentado

Barraca del Ferrocarril de José Ramón Piccardo — Maderas y artículos de construcción, alambres postes y pickets

Av. General Rondeau, 2042 — Montevideo.

BANCO DE COBRANZAS L. Y ANTICIPOS

CASAS PARA ALQUILAR

CASAS DE ALTOS—Agraciada 2482, 4 piezas, $ 38; Arapey 1439, 6 piezas, $ 35; Bartolomé Mitre 14|15, 6 piezas, $ 40; Canelones 910, 5 piezas, $ 50; Constituyente 1416, 11 piezas, $ 140; Durazno 2218, 6 piezas, $ 50; 18 de Julio 1027, 11 piezas, convencional; Domingo Aramburú 256, 5 piezas, $ 22; 25 de Mayo 389, 6 piezas, $ 50; Ituzaingó N.o 1389, (2.o piso), 7 piezas, convencional; Inca 2372, (2 pisos, 6 piezas, $ 32; Joanicó 144, 4 piezas, $ 16; La Paz 2045, 3 piezas, $ 25; Misiones 1492, 6 piezas, $ 60; Maldonado 2056, 4 piezas, $ 55; Pérez Castellanos 1368, 8 piezas, $ 70; Rivera 197, 8 piezas, $ 85; Rincón 421, 10 piezas, $ 130; Soriano 1270, 7 piezas, $ 65; Sarandí 220, 10 piezas, $ 55; San José 1214, 7 piezas, $ 60; San José 945, 6 piezas, $ 75; 25 de Mayo 389, 6 piezas, $ 50; Solís 1559, (1er. piso), 5 piezas, $ 30; General Pallejas 2560, 4 piezas, $ 23.50.

QUINTAS Y CHALETS—Avenida General Flores (Quinta De León), 5 piezas, convencional; Avenida Brasil 9, 5 piezas, $ 120; Avenida España 25, 6 piezas, $ 85; Avenida Canelones 675, 6 piezas, $ 126; Bernardo Berro y 19 de Abril, 7 piezas, $ 65; Camino Artigas 8, 12 piezas, $ 50; Camino Castro 174, 4 piezas, $ 45; Cololó 7, 6 piezas, $ 84; Dovitis 12, 5 piezas, $ 36; Francisco 24, 10 piezas, convencional; Francisco Vidal 26, 6 piezas, $ 60; Francisco Vidal s|n., 7 piezas, convencional; Larrañaga 221, 8 piezas, $ 50; Libertad 38, 5 piezas, $ 55; Millán 201, 7 piezas, $ 70; Millán 465, 8 piezas, convencional; Miguel Barreiro 164, 11 piezas, $ 150; Pereyra 68, 5 piezas, $ 60; 8 de Octubre 321, 11 piezas, convencional; Sayago (Quinta Benevito), 6 piezas, $ 30; 21 de Setiembre 320, 4 piezas, $ 55; Villa Virginia (Colón), 6 piezas, $ 35; Vilardebó 102, 6 piezas, $ 65; Williman 27, 6 piezas, $ 35; Ellauri 56, 7 piezas, convencional; Ellauri 36, 9 piezas, convencional; 21 de Setiembre 2155, 4 piezas, $ 30.

CASAS BAJAS y BAJOS, ver aviso que sale mañana

3648-d p m.

Despachos Judiciales

Día 20

ALTA CORTE DE JUSTICIA

Doctores Garzón, Cuñarro, Romeu Burgues, Pinto y Bastos

Trámite—Doce providencias en causas criminales.

Interlocutorias — 15 resoluciones en causas criminales.

Administratvos—Exhorto del señor Juez L. de Comercio de 1er. turno a las autoridades argentinas en autos «Alberto Cirio con Agustín Noriega y C.a, Idem del señor Juez L. de Instrucción de 3er. turno a las autoridades de la República del Paraguay en un sumario por homicidio, Idem del Sr. J. L. Departamental de Paysandú al Sr. J. en lo Civil y Comercial de Entre Ríos (R. A.), en una demanda por cobro de pesos, Solicitud de varios vecinos de la 10. sección del Departamento de Minas respecto del Juzgado de Paz de la 11. sección, Comunicación del señor J. L. D. de Cerro Largo sobre el R. G. de Reincidencias, Idem del Sr. J. de Paz de la 14. sección de la capital en autos de César Díaz con el B. de Cauciones y Crédto.

Expedientes entrados — Administrativos 10, en consulta 9, relaciones quincenales 67, oficios librados 14, legalizaciones 4, cuadernos de protocolo revisados y rubrcados 28.

J. Cubilo, secretario.

TRIBUNAL DE APELACIONES DE 1.er TURNO

Doctores Miguel V. Martínez, Emilio Gimenez de Aréchaga, Leopoldo Mendoza Durán.

Trámite—M. de Agro Ferreira con Ana De Araujo Pereira, Oficio de la Excma. Corte de Justicia.

Interlocutorias — Enrique Bastos con A. y J. Mautone y C. Arroyo con suc. M. Castilla de Rivas y J. Berretche con J. Caracolohe, R. Palacios con H. Puigaman, Sumario al patrón de la lancha «Athenas».

Definitivas — R. Artigala con L. Pezzatti y otros, test. M. Torterolo de Collazo.

Adrián Castro, actuario.

TRIBUNAL DE APELACIONES DE 2.o TURNO

Doctores Alfredo Furriol, Ramón Montero Paullier y Teófilo D. Piñeyro.

Trámite—B. Hipotecario del Uruguay con Ricardo Sievers, Un sumario por el delito de contrabando, cuatro en causas criminales por el delito de homicidios.

Administrativas — Una nota de la Excma. Alta Corte de Justicia.

José V. Evia, actuario.

JUZGADO L. DE LO CIVIL E INTESTADOS DE 1.er TURNO

Doctor Luis María Gil

Trámite—L. Maresca con la Empresa La Transatlántica, J. D. Lanza con B. Díaz y S. Pérez, J. Peirano y A. Héctor con P. Fernández, A. da Cunha con A. Román, Banco H. del Uruguay con P. Perachi, suc. F. Berrutti, J. E. Fuentes con P. López Arano, J. Soto con la Unión I. del Uruguay, Banco de Crédito con R. Martínez, M. Bourley, S. Soldini con R. Hernández, terc. E. Uriarte Islas, suc. F. Mascaró, suc. B. García Bauzá, Elvira, César y J. Carlos Tusso nombramiento de tutor, B. de Crédito con A. Pintos, suc. J. Alberto y J. Carsonat, suc. D. Coelho de Herosa, suc. C. Alonso, suc. J. Ayala y M. Suárez, suc. A. Boccia, suc. N. Caravia, C. Houton con suc. G. Lacurcia, apelación del J. L. de Treinta y Tres, Ants. rels. a la menor M. Moraguez, suc. M. Iribarne Saroldi, J. Piazza con L. Chaplin apelación del J. de Paysandú, suc. J. Rodríguez, F. Dacuesta con Amalia González, apelación del Juzgado L. del Durazno, Oficio del Juzgado L. Nacional de Hacienda en autos de E. Sandinelli demacía, suc. M. Benavente, J. Bolboa con Manuela, Julio, Alejandro y Luis Bocalandro, A. Noseda solicita se le nombre tutor a los menores Luis y Marta Esther Penot, M. Díaz Lezama con suc. B. J. Respeiro de Baysée, M. Piñeyro de Urioste, suc. Fermiana Coelho de Herosa, Santos L. Urioste con J. Méndez Alcain, suc. P. Roquero, Banco H. del Uruguay con Filomena Alval de Rivas.

Interlocutorias—M. B. Otero con el B. H. del Uruguay.

Definitivas—F. L. Olascoaga.

Patricio A. Pereira, actuario.

JUZGADO L. DE LO CIVIL E INTESTADOS DE 2.o TURNO

Doctor Jaime Cibils Larravide

Trámite — Oficio del J. L. D. de Durazno, suc. L. Beltrán Cuello nc., E. Chiachio con J. L. Vidal y otro, suc. L. Pitzer, suc. D. Estibal y otra, suc. A. Vidal de Vidal, suc. F. Xaner Pires inc., Oficio del J. L. D. de 2.o turno, Oficio del J. L. de lo Civil de 3er. turno, suc. J. Marsicano, Oficio del J. L. Departamental de 2.o turno, suc. E. Orbea, B. Martínez de Tula con A. Dufort y Alvarez y otro, Víctor R. Milhomens con suc. Mariano Conde Fernández, suc. S. M. Soza de Dacoste, suc. A. Cervi de Cabral, suc. S. Villamil y Casas, suc. A. Silva, R. Crovetto, suc. Alvaro Guillot, sucs. V. Biaño y otra, A. Fernández, C. Sarabia con R. Sosa, F. Pezzi con herederos de Juan Cruz Costa y otros inc., S. Pérez, inc. E. Rolando, inc. Ameigenda, A. Ponsolle con A. Font Clapes, J. Retali con La Comercial (2), J. Herrera y Obes con sucs. J. M.a Pampillón y otro.

Interlocutorias — Suc. M. Méndez E. B. Pomés, J. J. Zuasnabar con F. Rivas.

Definitivas—M. Diarez, A. Barros de Machado, sucs. C. Balestié y otra, P. Vázquez, Sara Villamil, R. Ramírez, I. Baez, M. E. Baez, S. Machado, E. Díaz Falp.

E. Díaz Falp, actuario.

JUZGADO L. DE LO CIVIL E INTESTADOS DE 3.er TURNO

Doctor Wenceslao Regules

Trámite—Suc. J. Oribe de Urtubey, suc. J. M. Esquibel, suc. B. del Campo, suc. J. F. de Felippone, suc. F. Grillo, test. J. Gilardoni y suc. C. Becca de Gilardoni, suc. G. Ramírez, suc. M. Gelly de Ramírez, suc. M. S. de Laraia, suc. L. Scarone, sucs. A. Spinetta de Barbero, C. Spinetta, F. Deluchini, F. y Enrique Spinetta, suc. M. de la Bandera de Montero, suc. J. Cozzi de Franchi, suc. Nicolás, Marcelino y Luisa Facoli, test. J. García y Mayor, suc. M. Núñez de Ordeig, suc. G. Buela y Agueda Castro de Buela, suc. C. M. Mosto o Musto de Carbone, E. Costa Bonavia, A. Bene de Bonifacio, E. Ventura con J. Susena, M. C. C. Cafaro de Faruelo, F. Rizzardini, P. L. de Cunha Mattos, Salgueiro y Revello con suc. Irma Avegno, M. Luisi de Rizzo, M. E. de Duhalde, A. Cardozo de Brun, Inchauspi y otro con la suc. R. Hernández, Colomba G. de Piola, J. Piola, F. García, Crédit F. del Uruguay con J. F. Bierling, C. de Avila con J. Meillet, J. M. Barreiro con A. Bergeiro y otro, B. Vázquez, C.a N. de Carruajes con la suc. C. B. de Pagano, I. M. Lago con D. A. de Gómez, M. Pratt Más, J. E. Macció con E. M. de Ricaldoni, R. de la Corte con suc. R. Hernández, E. Hernández, E. Fernández, A. Alvarez, A. Guaglianoni, R. Bonavita, F. Domínguez, N. Montiel, F. Espinosa, A. M. Nachon, E. C. Elizalde, G. L. y María Ameijera, Oficio del J. Ldo. de Comercio de 1er. turno en autos suc. A. B. de Bonifacio, R. Rodríguez, C. Galante, R. Llorach, M. Martínez, Adolfo Méndez, J. Vidal, A. González.

Interlocutorias—A. Varela Noya, C. Troche, suc. J. S. Corbo de Herrera, suc. Ignacio, Tomasa y Lorenzo Zabala.

Definitas—Suc. L. Darrinlat, suc. L. Vignoli, suc. E. Beloso, Miguel Zattar, sucs. I. Sosa y D. Hernández de Sosa, C. A. Berro, suc. M. Champs, suc. E. P. Cofredit.

Eloy G. Pereira, actuario.

JUZGADO L. NACIONAL DE HACIENDA

Doctor Exequiel G. Pérez

Trámite — S. Hernández con el Estado, B. Aguiar de Vallaro con Fisco, B. T. Carlevaro con Fisco, inc por honorarios; Nota de la Excma. Alta Corte de Justicia, Dirección General de Aduanas con T. Albirnoz y otros, Junta E. Administrativa de la Capital con Sociedad Comercial de Montevideo, M. W. Silva, denuncia; el Fisco con S. Lecumberry, inc por costas; F. F. Badoct con R. Cordano, H. M. Escofet, denuncia minas; Dirección de Aduanas con G. Bernascone y D. Artigas, el Fisco con C. Del Dulck y otró, J. Rodeiro y U. Isola, denuncia; Tomás Truas con el Estado, M. P. Pasqualetti, denuncia; el Estado con M. Fabra y M. López.

Nota—En autos Uruguay Railway con Empresa Constructora del Puerto de la Paloma.

Domingo E. González, actuario.

JUZGADO L. DEPARTAMENTAL DE 1er. TURNO

Dr. Federico Carbonell y Vives

Trámite—Exhorto del señor J. L. Departamental de Canelones núm. 1841, J. López con J. González Alonso divorcio, S. Bottaro con N. Fusari divorcio, A. Paniza con J. Guidotti, Exhorto del señor J. L. D. de Minas núm. 1679, E. Platero suc. M. B. de Ronca con J. Matto, Dos providencias de trámite, S. Segunda Viñales con C. A. Barraco, M. González con M. Piffaretti, J. A. Ferera y F. Calone con J. Zardayo Ardoy, I. Martínez ncapacidad, C. L. Migone con la suc. M. Beatiz, A. Rodríguez con J. C. Vidal, Lorenzo Gesto y T. Spatris, matrimonio in extremis, S. Comas ciudadanía, C. Plata con A. Uneta, M. González ants., J. Pérez con E. Rius, Exhorto del señor Juez L. de Tacuarembó, A. Herrera ants., L. Beltrán Canfoldi con M. Cosito, Ida Eloy con V. B. de Fariotielli, Menores Nechi sobre nombramiento de tutor; reservada 1.

José R. Barbot, actuario.

JUZGADO L. DE COMERCIO DE 1er. TURNO

Doctor Ovidio Granc

Trámite—Italo Luis Mannisse con la Empresa Nicolás Mihanovich Lda., J. Omil, Sánchez conc. prev. judicial, U. Pérez con A. Rivadavia, G. Alsson capitán de la barca sueca «Bellville» contra la fragata italiana «María Teresa», Telis Aguilare conc. prev. extrajudicial, A. Esnal conc. prev. extrajudicial, C. De Antuoni conc. prev. extrajudical, S. Banegas con L. P. Larrobla, J. E. Sardá y C.a en los autos de concordato sobre levantamiento de interdicción, Ricard y C.a con Roque Boscialona, P. Yharur con Marexiano y C.a, M. Ferran conc. prev. extrajudicial, Oficio del J. L. Departamental de Tacuarembó relativo al R. Público de Comercio, M. Flandiño con J. R. Brasó, Oficio del J. L. de Comercio de 2.o turno en autos V. Baquec con la compañía de seguros La Uruguaya, P. Capece conc. prev. extrajudicial, terc. deducida por E. Razzetti en autos J. Casullo con E. Marexiano y F. Costa, M. Haydée F. de Puig matrícula de comercante, Hijos de J. Durán contra J. Sena, Manuel Abal con el Estado, Sociedad Bally Limitada con T. Consentino, Fernández y Cabito conc. prev. judicial, Badi e hjos contra M. Mosquera, I. Bado y Taborda con J. Ceres, P. Biggatti conc. prev. judicial, A. Martínez conc.

Interlocutorias—Beltrán Bidegaray con Vega y de la Llana y J. B. Oxcamdabarat, W. Beltrán inc. por cobro de honorarios a J. J. Saus en los autos de su concordato, F. Bonino (hijo), con J. Soubié, A. Panigatti conc. prev. extrajudicial, Hijos de J. Pascual con el vapor alemán «Mera», I. M. Lago con la Mutua Sociedad de S. Cooperativos, J. Susena y C.a con Marcial E. Passaro. D. Siró conc. prev. extrajudicial, P. Moreno con F. D. Mesa, A. Cervieri y Hno. con L. Maini, terc. E. Razzeti en autos E. Tolosa con E. Marexiano y F. Costa, Lanza y C.a con J. J. Francia, Ferreira y Machado y C.a conc. prev. extrajudicial, F. Leicht conc. prev. extrajudicial, terc. A. J. Lambrechts en autos R. Liesack con A. I. de Figueroa y A. Vicini, S. Barcala conc. prev. judicial.

Trámite—D. Marsicano conc. prev. judicial, Balzaretti y C.a con E. Bazarque y C.a, Aquilino Martínez conc. preventivo judicial, Salvo Campomar y C.a con M. Novo Hnos. y A. Pérez, Ambrosio Giz Gómez y C.a conc. prev. extrajudicial, A. Dalli»Orto con P. E. Loaces.

Definitivas — Francisco Ferrara concodato preventivo extrajudicial, Alfredo Osúa con Antonio D. y Manuel Lussich.

Avelino Javier Figares,
Escribano Público.

Ferrocarril Central del Uruguay

Expedición de boletos á precios muy reducidos en Agosto de 1914

Para viajar desde las Estaciones comprendidas dentro del radio Santa Lucía, Pando y San Ramón inclusives á Central á dichas Estaciones, por trenes ordinarios de pasajeros.

Sábado 22, domingo 23, lunes 24 y martes 25 (feriado

Los boletos expedidos en estas fechas serán válidos para regresar hasta el miércoles 26 de Agosto.

Sábado 29 y domingo 30

Los boletos expedidos en estas fechas serán válidos para regresar hasta el lunes 31 de Agosto.

Precios de los pasajes de ida y vuelta

A Central ó vice-versa

	1.a cls.	2.a cls.
De Sayago	$ 0.20	$ 0.15
" Colón	" 0.25	" 0.20
" Indepenlencia	" 0.30	" 0.20
" Piedras	" 0.40	" 0.35
" Progreso	" 0.58	" 0.45
" Juanicó	" 0.76	" 0.60
" Canelones	" 0.94	" 0.74
" Margat	" 1.12	" 0.88
" Santa Lucía	" 1.39	" 1.02
" Peñarol	" 0.25	" 0.20
" Manga	" 0.30	" 0.20
" Toledo	" 0.55	" 0.44
" Suárez	" 0.66	" 0.52
" Pando	" 0.82	" 0.64
" Sauce	" 0.82	" 0.64
" Santa Rosa	" 1.22	" 0.96
" Cazot	" 1.40	" 1.10
" Castellanos	" 1.58	" 1.24
" San Ramón	" 1.84	" 1.44

3617-30-31-Jl.; 6,7,12,13,20,21,27 y 28 Agosto

LOS 4 MEJORES y más renombrados PIANOS DEL MUNDO

Steinway Bechstein Bluthner & Pleyel

Pianos de conciertos preferidos por los más grandes planista

GARANTIA 10 AÑOS

Unico Agente: JULIO MOUSQUES—1377, ITUZAINGÓ 1391

Ferrocarril Central del Uruguay

Modificación provisoria en el horario de trenes

AVISO

Se hace saber al público en general que ésta Empresa debidamente autorizada por el Superior Gobierno, pondrá en vigencia a contar del próximo lunes 17 del corriente un horario provisorio.

Desde la fecha indicada, los días de salida de los trenes serán los que se indican á continuación:

Central á Mercedes—Lunes, miércoles y viernes.
Mercedes á Central—Martes, jueves y sábados.
Central á Colonia—Domingos y jueves.
Colonia á Central—Lunes y viernes.
Central á Rivera, con combinación al Ferrocarril Midland—Martes, jueves y sábados (tren nocturno).
Rivera á Central, con combinación del Ferrocarril Midland—Domingos, miércoles y viernes (tren nocturno).
Central á Río Negro—Lunes, miércoles, viernes y sábados.
Río Negro á Central—Martes, jueves, sábados y domingos.
Central á Melo y Treinta y Tres—Lunes y jueves.
Melo y Treinta y Tres á Central—Martes y viernes.
Central á Nico Pérez—Miércoles y sábados.
Nico Pérez á Central—Jueves y domingos.
Central á Maldonado—Domingos, martes y jueves.
Maldonado á Central—Lunes, miércoles y viernes.
Central á La Sierra—Sábados.
La Sierra á Central—Martes, jueves, sábados y domingos.

Independientemente de la alteración de los días, los trenes han sufrido alteración en los horarios, por lo que se recomienda á los interesados recurran á las Estaciones por mayores detalles.—Montevideo, Agosto 11 de 1914.—C. W. Bayne, Administrador General.

3792-Ag.29.

A los Estancieros, Cabañeros y todo criador de LANARES:

Ya se vislumbra de nuevo la época de la esquila con todas sus preocupaciones y sinsabores, cada vez mayores por la escasez de brazos.

Acaben de una vez con estos trabajos. instalando **TIJERAS ESQUILADORAS MECANICAS** y para ello, elijan de la mejor resultado. La **TIJERA «BURGON DE BALL»** ha merecido siempre la mejor aceptación de parte de los entendidos por su espléndido funcionamiento, excelente material y su adaptación para toda clase de lanas. Es sencilla, fácil de instalar y muy económica en repuestos.

Todo interesado debe primero examinar esta **TIJERA** antes de decidirse!

PIDAN CATALOGOS Y PRESUPUESTOS A

CALLE RINCON, 402 á 418 JUAN SHAW Montevideo

Máquinas de Escribir UNDERWOOD

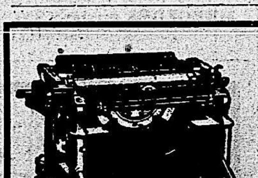

Escritorios y Bibliotecas Seccionales
Complementos indispensables GUNN
para el éxito de todo negociante
PASE á VER nuestra gran COLECCION
TENEMOS ESTILOS á su GUSTO
IMPORTADORES: CARLISLE CROCKER & Co.
RINCON, 426 AL 432

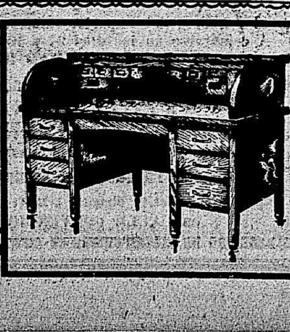

VAPORES

Línea Lamport & Holt

NUEVA YORK DIRECTO

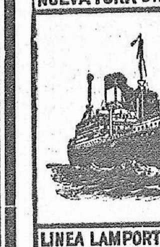

LINEA LAMPORT & HOLT.

Servicio de Pasajeros y Carga para NEW YORK Con vapores postales de Primera clase haciendo escalas en

Santos, Río, B.hía, Trinidad y Barbados

Voltaire	Agosto 28	Vandyck	Octubre 2
Vauban	Setiembre 4	Verdi	Octubre 16
Tennyson	Septb. 18		

Estos vapores están dotados de telegrafía sin hilo dal Social, Salones de Música y Conversación, Baar, Fumoir, Gimnasio, Peluquería y de todas las comodidades exigidas por el confort moderno.

Precios especiales por «Cabines de Luxe» y Camarotes independientes.

Por pasajes y demás informes dirigirse al Agente:

A. REAL DE AZÚA, Piedras 425

Línea de vapores Transatlánticos Españoles

PINILLOS IZQUIERDO y Cia.

Servicio fijo de vapores correos españolas — Con telégrafo Marconi á bordo

El 21 de Agosto saldrá el nuevo y espléndido vapor correo español

BARCELONA

Con destino a Santos, Las Palmas, Cádiz y Barcelona, admitiendo carga y pasajeros para todos los puntos españoles.

Esta compañía da combinación con los ferrocarriles de la Compagnie Internacionale des Wagons Lits & des Grands Express Europeéns, desde Cádiz y Barcelona para cualquier parte de España, otorgándole en ésta los respectivos billetes del ferrocarril y con reservas de camas.

Se expiden billetes kilométricos para los ferrocarriles españoles, otorgándolos en el acto.

Agentes generales: **CARRAU & Cía., Uruguay 933.**

R.M.S.P THE ROYAL MAIL STEAM PACKET COMPANY

SALIDAS DE MONTEVIDEO.

AMAZON	Agosto 22	ALCANTARA	Setiembre 19
ARAGUAYA	Agosto 29	AVON	Setiembre 26

Haciendo escalas en Santos, Río Janeiro, Bahía, Pernambuco, San Vicente o Madeira, Lisboa, Vigo, Cherburgo y Southampton.

P.S.N.C. THE PACIFIC STEAM NAVIGATION COMPA.

SALIDAS DE MONTEVIDEO PARA EUROPA

Haciendo escalas en Santos, Río Janeiro, San Vicente, Las Palmas, Lisboa, Leixoes, Vigo, Coruña, La Rochelle, Pallice y Liverpool.

ORIANA	Agosto 20	ORISSA	Setiembre 14
ORDUÑA	Agosto 30	ORTEGA	Setiembre 27

SALIDAS DE MONTEVIDEO PARA EL PACIFICO

Haciendo escalas en Punta Arenas, Coronel, Talcahuano, Valparaíso, Coquimbo, Antofagasta, Iquique, Arica, Mollendo y Callao.

ORCOMA	Setiembre 27	ORDUÑA	Octubre 25
(*) ORIANA	Octubre 10	(*) ORISSA	Noviembre 7

(*) Hacen escala, además, en Port Stanley, Islas Malvinas.

Por informes: dirigirse a los agentes.

MACLEAN & STAPLEDON - Piedras 322

1063-pte.

Compañía Aguas Corrientes

CASA ESPECIAL EN APARATOS SANITARIOS — Surtido completo y siempre renovado de Baños, Bidets, Water Closets, Piletas, Mangas para riego, etc. La casa se encarga de hacer instalaciones completas contando con el personal y materiales necesarios. Pídanse presupuestos. Baños de hierro desde pesos 22 hasta pesos 100.

Abierto de 8 a. m. á 6 p. m. 22-pte.

ZABALA ESQUINA RINCON

REMATES

José B. Gomensoro

HOY

DOS CAJAS DE HIERRO

De muebles

Una incubadora y de gran variedad de artículos. En mi salón de ventas, calle Piedras N.o 318.

EL VIERNES 21 del corriente a la una de la tarde, empezaré la venta a la más alta postura, de muebles nuevos y usados para sala, comedor, dormitorios, guarda-ropas, alfombras, artefactos de luz eléctrica, baños de hierro y de gran variedad de artículos.

Exijo seña al que compre. La entrega del todo al día siguiente.

3842Ag21.

José L. Laugarou

HOY

El Viernes 21 de Agosto

A las 2 de la tarde

En mi Tattersall Agraciada esq. Cuareim

SEPTIMO REMATE

De plantas finas, árboles frutales y forestales

procedentes de los acreditados establecimientos de horticultura del señor

DOMINGO BASSO

Arboles frutales de variedades sobresalientes, como ser: duraznos de 20 clases en paquetes de á 5, damascas y almendros, ciruelos, damascos, guindos, perales, nísperos, kakis, higueras varias clases, pelones, mandarinos y tangerinos, naranjos varias clases, cerezos, etc., etc.

Gran variedad de plantas de jardín, patio y salón, camelias, jazmines, claveles, dicemas, draconas, ligustrum, kentias, araucarias, latanias, caryotas y arbustos, como también cantidad de árboles florestales que estarán á la vista.

En seguida

36 bolsas cada una 50 kg. semilla francesa de alfalfa. Venta al detalle.

Nota—Habrá para la venta también, paquetes de 100 árboles frutales de varias clases, todos bien acondicionados para llevar á grandes distancias.

La entrega una vez concluído el remate. 3821Ag21.

JOSE L. LAUGAROU

Ofrece en venta particular

En su Tattersall Agraciada esq. Cuareim

Toros Hereford, Durham y Polled Angus

Carneros Lincoln y Romney Marsh

BORREGAS LINCOLN

importados de Inglaterra por los señores Sidey y Poels y por el señor William Candy.

Cinco burros garañones importados de Barcelona por los señores Climent y Lloret.

Están en exhibición en dicho local y se pueden ver todos los días de 9 á 12 a. m. y de 2 á 6 p. m.

Por datos a mi escritorio Cerrito 359. 3766-k.n.o.

Ponce de León y Dutra

EL DOMINGO 23 de Agosto, á las 10 de la mañana.—En nuestro local Rondeau 1906, esquina Lima.—30 potros. Tiro liviano.—Procedentes del

establecimiento del señor Juan L. Cunha.—Animales especiales para tiro liviano y silla.—Se pueden ver el sábado. 3657

RAMON SIENRA

Grandes remates de mercaderías En mi casa, Rincón N.o 440—Lunes, Miércoles y Viernes á la 1 1|2 en punto.